

Prognoza oddziaływania na środowisko Programu Ochrony Środowiska dla Gminy Goniądz na lata 2021 – 2025 z perspektywą do 2027 r.

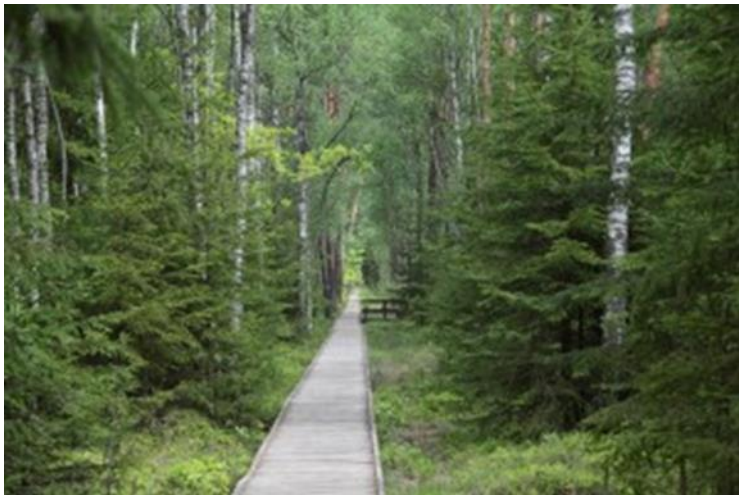

Źródło: turystyka.goniazd.pl



GMINA GONIĄDZ
POWIAT MONIECKI
WOJEWÓDZTWO PODLASKIE

SPIS TREŚCI

1. WSTĘP.....	4
1.1. PODSTAWY FORMALNO-PRAWNE OPRACOWANIA DOKUMENTU	4
1.2. CEL I ZAKRES PROGNOZY	5
1.3. INFORMACJE O METODACH ZASTOSOWANYCH PRZY SPORZĄDZANIU PROGNOZY	7
2. ANALIZA ZAWARTOŚCI PROJEKTOWANEGO DOKUMENTU	7
2.1. PROJEKT PROGRAMU OCHRONY ŚRODOWISKA DLA GMINY GONIĄDZ NA LATA 2021 – 2025 Z PERSPEKTYWĄ DO 2027 R.– ANALIZA ZAWARTOŚCI.....	7
2.2. CELE PROGRAMU OCHRONY ŚRODOWISKA.....	8
2.3. POWIĄZANIA Z INNYMI DOKUMENTAMI.....	8
3. AKTUALNY STAN ŚRODOWISKA.....	41
3.1. POŁOŻENIE GEOGRAFICZNE	41
3.2. KLIMAT	43
3.3. POWIERZCHNIA ZIEMI, KRAJOBRAZ, ZŁOŻA NATURALNE, GLEBY	46
3.4. WODY POWIERZCHNIOWE I PODZIEMNE	52
3.5. POWIETRZE	70
3.6. KLIMAT AKUSTYCZNY	76
3.7. DZIEDZICTWO KULTUROWE, ZABYTKI I DOBRA MATERIALNE.....	80
3.8. RÓŻNORODNOŚĆ BIOLOGICZNA, OBSZARY NATURA 2000	87
3.9. POTENCJALNE ZMIANY STANU ŚRODOWISKA W PRZYPADKU BRAKU REALIZACJI PROJEKTOWANEGO DOKUMENTU	101
4. PRZEWIDYWANE ODDZIAŁYWANIE NA ŚRODOWISKO W WYNIKU REALIZACJI ZAPISÓW PROGRAMU OCHRONY ŚRODOWISKA DLA GMINY GONIĄDZ NA LATA 2021 – 2025 Z PERSPEKTYWĄ DO 2027 R.....	103
4.1. STAN ŚRODOWISKA NA OBSZARACH OBJĘTYCH PRZEWIDYWANYM ZNACZĄCYM ODDZIAŁYWANIEM	103
4.2. ISTNIEJĄCE PROBLEMY OCHRONY ŚRODOWISKA ISTOTNE Z PUNKTU WIDZENIA REALIZACJI PROJEKTOWANEGO DOKUMENTU	103
4.3. CELE OCHRONY ŚRODOWISKA USTANOWIONE NA SZCZEBLU MIĘDZYNARODOWYM, WSPÓLNOTOWYM I KRAJOWYM, ISTOTNE Z PUNKTU WIDZENIA PROJEKTOWANEGO DOKUMENTU	104

5. ANALIZA I OCENA WPŁYWU USTALEŃ PROJEKTU DOKUMENTU NA POSZCZEGÓLNE KOMPONENTY ŚRODOWISKA WRAZ Z PROGNOZĄ ZMIAN ŚRODOWISKA	104
5.1. WPŁYW POSZCZEGÓLNYCH PROJEKTÓW NA OBSZARY CHRONIONE ORAZ NA KLIMAT	109
6. ROZWIĄZANIA MAJĄCE NA CELU ZAPOBIEGANIE, OGRANICZANIE LUB KOMPENSACJĘ PRZYRODNICZĄ NEGATYWNYCH ODDZIAŁYWAŃ NA ŚRODOWISKO, MOGĄCYCH BYĆ REZULTATEM REALIZACJI PROJEKTOWANEGO DOKUMENTU...	113
7. ROZWIĄZANIA ALTERNATYWNE DO ROZWIĄZAŃ ZAWARTYCH W PROJEKTOWANYM DOKUMENCIE	114
8. PRZEWIDYWANE METODY ANALIZY SKUTKÓW REALIZACJI POSTANOWIEŃ PROJEKTOWANEGO DOKUMENTU	116
9. INFORMACJE O TRANSGRANICZNYM ODDZIAŁYWANIU NA ŚRODOWISKO	116
10. STRESZCZENIE W JĘZYKU NIESPECJALISTYCZNYM.....	117
11. SPIS TABEL, WYKRESÓW I RYSUNKÓW	119

1. WSTĘP

1.1. PODSTAWY FORMALNO-PRAWNE OPRACOWANIA DOKUMENTU

Podstawą prawną opracowania Prognozy oddziaływania na środowisko Programu Ochrony Środowiska dla Gminy Goniądz na lata 2021 – 2025 z perspektywą do 2027 r. (zwanej też dalej Prognozą) jest Ustawa z dnia 3 października 2008 r. o udostępnianiu informacji o środowisku i jego ochronie, udziale społeczeństwa w ochronie środowiska oraz o ocenach oddziaływania na środowisko (t.j. Dz.U. 2021 poz. 247), zwana dalej Ustawą. W świetle zapisów artykułu 46 i 47 Ustawy, przeprowadzenia strategicznej oceny oddziaływania na środowisko wymagają projekty dokumentów strategicznych (m. in. polityk, strategii, planów, programów) mogących znacząco oddziaływać na środowisko lub gdy realizacja postanowień tych dokumentów może spowodować znaczące oddziaływanie na środowisko.

Przepisy Ustawy z dnia 3 października 2008 r. przenoszą do prawodawstwa polskiego postanowienia następujących dyrektyw Unii Europejskiej:

- Dyrektywa Rady 85/337/EWG z dnia 27 czerwca 1985 r. w sprawie oceny skutków wywieranych przez niektóre przedsięwzięcia publiczne i prywatne na środowisko naturalne;
- Dyrektywa Rady 92/43/EWG z dnia 21 maja 1992 r. w sprawie ochrony siedlisk przyrodniczych oraz dzikiej fauny i flory;
- Dyrektywa Parlamentu Europejskiego i Rady 2001/42/WE z dnia 27 czerwca 2001 r. w sprawie oceny wpływu niektórych planów i programów na środowisko;
- Dyrektywa Parlamentu Europejskiego i Rady 2003/4/WE z dnia 28 stycznia 2003 r. w sprawie publicznego dostępu do informacji dotyczących środowiska i uchylającej dyrektywę Rady 90/313/EWG;
- Dyrektywa Parlamentu Europejskiego i Rady 2003/35/WE z dnia 26 maja 2003 r. przewidującej udział społeczeństwa w odniesieniu do sporządzania niektórych planów i programów w zakresie środowiska oraz zmieniającej w odniesieniu do udziału społeczeństwa i dostępu do wymiaru sprawiedliwości dyrektywę Rady 85/337/EWG i 96/61/WE;
- Dyrektywa Parlamentu Europejskiego i Rady 2008/1/WE z dnia 15 stycznia 2008 r. dotyczącej zintegrowanego zapobiegania zanieczyszczeniom i ich kontroli;

- Dyrektywa Parlamentu Europejskiego i Rady 2008/56/WE z dnia 17 czerwca 2008 r. ustanawiającej ramy działań Wspólnoty w dziedzinie polityki środowiska morskiego (dyrektywa ramowa w sprawie strategii morskiej).

Konieczność opracowania prognozy została także potwierdzona przez:

- Regionalnego Dyrektora Ochrony Środowiska w Białymstoku;
- Podlaskiego Państwowego Wojewódzkiego Inspektora Sanitarnego w Białymstoku.

W ramach pism zarówno Regionalny Dyrektor Ochrony Środowiska, jak i Podlaski Państwowy Wojewódzki Inspektor Sanitarny wskazali na obowiązek opracowania Prognozy dla projektu Programu Ochrony Środowiska dla Gminy Goniądz na lata 2021-2025 z perspektywą do 2027 roku, a także wskazali na zakres i stopień szczegółowości informacji wymaganych w przedmiotowym dokumencie.

1.2. CEL I ZAKRES PROGNOZY

Celem Prognozy jest wskazanie możliwych negatywnych skutków realizacji Programu Ochrony Środowiska dla Gminy Goniądz na lata 2021 – 2025 z perspektywą do 2027 r., jak również przedstawienie zaleceń dotyczących przeciwdziałania jego ewentualnym negatywnym skutkom.

Zakres Prognozy jest zgodny z wytycznymi zawartymi w Ustawie z dnia 3 października 2008 r. o udostępnianiu informacji o środowisku i jego ochronie, udziale społeczeństwa w ochronie środowiska oraz o ocenach oddziaływania na środowisko (t.j. Dz.U. 2021 poz. 247).

Zgodnie z zapisami art. 51 Ustawy, prognoza oddziaływania na środowisko powinna:

1. zawierać:

- a) informacje o zawartości, głównych celach projektowanego dokumentu oraz jego powiązaniach z innymi dokumentami,
- b) informacje o metodach zastosowanych przy sporządzaniu prognozy,
- c) propozycje dotyczące przewidywanych metod analizy skutków realizacji postanowień projektowanego dokumentu oraz częstotliwości jej przeprowadzania,
- d) informacje o możliwym transgranicznym oddziaływaniu na środowisko,
- e) streszczenie sporządzone w języku niespecjalistycznym,
- f) oświadczenie autora, a w przypadku gdy wykonawcą prognozy jest zespół autorów – kierującego tym zespołem, o spełnieniu wymagań, o których mowa w art. 74a ust. 2, stanowiące załącznik do prognozy;

2. określać, analizować i oceniać:

a) istniejący stan środowiska oraz potencjalne zmiany tego stanu w przypadku braku realizacji projektowanego dokumentu,

b) stan środowiska na obszarach objętych przewidywanym znaczącym oddziaływaniem,

c) istniejące problemy ochrony środowiska istotne z punktu widzenia realizacji projektowanego dokumentu, w szczególności dotyczące obszarów podlegających ochronie na podstawie ustawy z dnia 16 kwietnia 2004 r. o ochronie przyrody,

d) cele ochrony środowiska ustanowione na szczeblu międzynarodowym, wspólnotowym i krajowym, istotne z punktu widzenia projektowanego dokumentu, oraz sposoby, w jakich te cele i inne problemy środowiska zostały uwzględnione podczas opracowywania dokumentu,

e) przewidywane znaczące oddziaływania, w tym oddziaływania bezpośrednie, pośrednie, wtórne, skumulowane, krótkoterminowe, średnioterminowe i długoterminowe, stałe i chwilowe oraz pozytywne i negatywne, na cele i przedmiot ochrony obszaru Natura 2000 oraz integralność tego obszaru, a także na środowisko, a w szczególności na:

- różnorodność biologiczną,
- ludzi,
- zwierzęta,
- rośliny,
- wodę,
- powietrze,
- powierzchnię ziemi,
- krajobraz,
- klimat,
- zasoby naturalne,
- zabytki,
- dobra materialne,

z uwzględnieniem zależności między tymi elementami środowiska i między oddziaływaniami na te elementy;

3. przedstawiać:

a) rozwiązania mające na celu zapobieganie, ograniczanie lub kompensację przyrodniczą negatywnych oddziaływań na środowisko, mogących być rezultatem realizacji projektowanego dokumentu, w szczególności na cele i przedmiot ochrony obszaru Natura 2000 oraz integralność tego obszaru,

b) biorąc pod uwagę cele i geograficzny zasięg dokumentu oraz cele i przedmiot ochrony obszaru Natura 2000 oraz integralność tego obszaru – rozwiązania alternatywne do rozwiązań zawartych w projektowanym dokumencie wraz z uzasadnieniem ich wyboru oraz opis metod dokonania oceny prowadzącej do tego wyboru albo wyjaśnienie braku rozwiązań alternatywnych, w tym wskazania napotkanych trudności wynikających z niedostatków techniki lub luk we współczesnej wiedzy.

1.3. INFORMACJE O METODACH ZASTOSOWANYCH PRZY SPORZĄDZANIU PROGNOZY

W ramach opracowania Prognozy oddziaływania na środowisko Programu Ochrony Środowiska dla Gminy Goniądz na lata 2021 – 2025 z perspektywą do 2027 r. przystąpiono do następujących czynności:

- oceniono komplementarność Programu w stosunku do dokumentów strategicznych wyższego szczebla (wspólnotowych, krajowych, wojewódzkich), aby stwierdzić czy poddawany prognozie dokument zawiera elementy zapewniające ochronę środowiska z poszanowaniem zasad zrównoważonego rozwoju,
- w bezpośrednim badaniu prognozy Programu oceniono wpływ proponowanych w opracowaniu działań na poszczególne komponenty środowiska naturalnego.

W niniejszym dokumencie dokonano analizy oddziaływań na środowisko w oparciu o dane literaturowe oraz ustalenia własne, które zestawione zostały z lokalnymi uwarunkowaniami środowiskowymi.

2. ANALIZA ZAWARTOŚCI PROJEKTOWANEGO DOKUMENTU

2.1. PROJEKT PROGRAMU OCHRONY ŚRODOWISKA DLA GMINY GONIĄDZ NA LATA 2021 – 2025 Z PERSPEKTYWĄ DO 2027 R.– ANALIZA ZAWARTOŚCI

Projektowany Program Ochrony Środowiska dla Gminy Goniądz ma służyć realizacji Długookresowej Strategii Rozwoju Kraju. Polska 2030. Trzecia fala nowoczesności, Strategii na rzecz Odpowiedzialnego Rozwoju do roku 2020 (z perspektywą do 2030 r.), a także Programu Ochrony Środowiska Województwa Podlaskiego na lata 2017-2020 z perspektywą do 2024 roku. Priorytety oraz zadania przyjęte w Programie Ochrony Środowiska będą służyły spełnieniu wymogów związanych z obowiązującym ustawodawstwem w zakresie ochrony środowiska, jak również realizacji zasad, które zawarte są w dokumentach strategicznych,

zarówno krajowych, jak i na szczeblu województwa czy powiatu w oparciu zasady zrównoważonego rozwoju.

2.2. CELE PROGRAMU OCHRONY ŚRODOWISKA

Zgodnie z zapisami POŚ celem nadrzędnym programu jest: „**poprawa stanu środowiska naturalnego i wybór drogi gospodarki regeneracyjnej dla długotrwałego polepszenia jakości życia mieszkańców gminy**”.

Oprócz celu nadrzędnego sformułowano priorytety ekologiczne dla Gminy Goniądz:

- Optymalizacja gospodarki wodno-ściekowej;
- Ochrona powietrza atmosferycznego;
- Ochrona wód (powierzchniowych i podziemnych);
- Ochrona powierzchni ziemi i zasobów geologicznych;
- Ochrona przed hałasem i promieniowaniem elektromagnetycznym;
- Ochrona różnorodności biologicznej i krajobrazu;
- Przeciwdziałanie awariom;
- Nieodwracalne i stopniowe ograniczenie emisji gazów cieplarnianych oraz wzmocnienie ich pochłaniania przez naturalne i inne pochłaniacze;
- Właściwa gospodarka odpadami;
- Edukacja ekologiczna.

2.3. POWIĄZANIA Z INNYMI DOKUMENTAMI

Ochrona środowiska naturalnego to bardzo ważne zagadnienie podejmowane przez przeróżne dokumenty o różnej randze i zasięgu. Dla niniejszego programu najważniejsze są regulacje unijne, krajowe i lokalne (wskazane w oddzielnych podrozdziałach). To przede wszystkim z zasadami tych dokumentów powinny korespondować cele i założenia Programu Ochrony Środowiska, co czynią.

Tematu ochrony środowiska dotyczą także inne dokumenty, do których można zaliczyć konwencje i porozumienia.

Konwencja Berneńska

Konwencja Berneńska o ochronie gatunków dzikiej flory i fauny europejskiej oraz ich siedlisk, podpisana w Bernie 19 września 1979 r. Dzika flora i fauna odgrywa pierwszorzędą rolę w utrzymaniu równowagi biologicznej, która stanowi naturalne dziedzictwo o wartości

przyrodniczej, estetycznej, naukowej, kulturowej, rekreacyjnej, gospodarczej. Polska ratyfikowała Konwencję w 1995 r. Działania ochronne dla dzikich gatunków roślin i zwierząt są oparte na ochronie poszczególnych osobników oraz miejsc, gdzie występują – ich siedlisk (np. łąki, torfowiska, jeziora, płatu lasu). Dlatego też przepisy Konwencji Berneńskiej uwzględniają zarówno ochronę gatunków, jak i siedlisk. Państwa UE wypełniają wymogi Konwencji Berneńskiej przede wszystkim poprzez wdrażanie dyrektywy siedliskowej i dyrektywy ptasiej.

W czasie tworzenia Programu Ochrony Środowiska dla Gminy Goniądz wzięto pod uwagę ważność różnorodności biologicznej. Ochrona gatunków dzikiej fauny i flory oraz ich siedlisk naturalnych jest dla władz gminy bardzo ważna, dlatego jednym z postawionych w dokumencie priorytetów jest: Ochrona różnorodności biologicznej i krajobrazu.

Na terenie Gminy Goniądz znajdują się obszary NATURA 2000: Dolina Biebrzy, Ostoja Biebrzańska.

Konwencja Ramsarska

Konwencja o obszarach wodno-błotnych mających znaczenie międzynarodowe, zwłaszcza jako środowisko życiowe ptactwa wodnego, zwana Konwencją Ramsarską, została podpisana w Ramsarze 2 lutego 1971 r. Polska jest Stroną Konwencji od 22 marca 1978 r.

Celem Konwencji Ramsarskiej jest ochrona i zrównoważone użytkowanie wszystkich mokradeł poprzez działania na szczeblu krajowym i lokalnym oraz współpracę międzynarodową. Działania te stanowią wkład w osiągnięcie zrównoważonego rozwoju na całym świecie.

Strony Konwencji, w tym również Polska, zobowiązane są m.in. do:

- wyznaczenia odpowiednich obszarów w celu włączenia ich do listy obszarów wodno-błotnych o międzynarodowym znaczeniu;
- wdrożenia planowania mającego na celu ochronę obszarów wodno-błotnych umieszczonych na liście;
- racjonalnego użytkowania wszystkich mokradeł;
- współpracy międzynarodowej w zakresie wdrażania Konwencji.

Konwencja Ramsarska jest wyjątkową umową międzynarodową w zakresie środowiska, poświęconą określonemu typowi ekosystemu - mokradłom. Uznano w niej za ważne: powstrzymanie, obecnie i w przyszłości, wzrastających naruszeń i zanikanie obszarów wodno-błotnych. Program Ochrony Środowiska dla Gminy Goniądz w żadnym stopniu nie zakłada ingerencji w tego typu obszary. Nie zakłada ich naruszeń czy przyczyniania się do ich zanikania. W zakresie, w jakim jest to możliwe, ma na celu ochronę różnych komponentów środowiska dla jak najlepszej jakości życia mieszkańców.

Do listy obszarów wodno-błotnych o międzynarodowym znaczeniu zaliczono tereny związane z Biebrzańskim Parkiem Narodowym, który położony jest m.in. na terenie Gminy Goniądz.

Europejska Konwencja Krajobrazowa

Europejska Konwencja Krajobrazowa podpisana we Florencji 20 października 2000 r. Jest jedynym aktem międzynarodowym w całości dedykowanym tematyce krajobrazu. Konwencja została ratyfikowana przez Polskę 27 września 2004 r., a weszła w życie 1 stycznia 2005 r.

Celem Europejskiej Konwencji Krajobrazowej jest promowanie ochrony, gospodarki i planowania krajobrazu oraz organizowanie współpracy europejskiej w tym zakresie, opartej na wymianie doświadczeń, specjalistów i tworzeniu dobrej praktyki krajobrazowej. Konwencja traktuje krajobraz jako ważny element życia ludzi zamieszkujących w miastach i na wsiach, na obszarach zdegradowanych, pospolitych, jak również odznaczających się wyjątkowym pięknem, dlatego swoim zasięgiem obejmuje terytorium całej Polski.

W celu realizacji zapisów Konwencji, Strony podejmują działania zmierzające m.in. do:

- prawnego uznania krajobrazów jako istotnego komponentu otoczenia ludzi;
- ustanowienie procedur udziału społeczeństwa w procesach planowania i zarządzania krajobrazem;
- uwzględniania kwestii krajobrazowych we wszelkich działaniach związanych z zarządzaniem przestrzenią.

Istotnym elementem działań na rzecz ochrony krajobrazu jest podnoszenie świadomości społeczeństwa oraz innych podmiotów w zakresie wartości krajobrazów, ich roli i wprowadzanych w nich zmian. Działalność edukacyjna została wskazana w Programie Ochrony Środowiska jako jedna z tych metod, która może przynieść pozytywne skutki dla stanu różnych komponentów środowiska. W ten sposób będzie też wspierać osiągnięcie założeń związanych z ochroną krajobrazu wskazanych w Konwencji.

Porozumienie o ochronie wodniczki

Porozumienie o ochronie wodniczki *Acrocephalus paludicola* zostało zawarte 30 kwietnia 2003 r. w Mińsku na Białorusi, zgodnie z artykułem IV paragraf 4 Konwencji o ochronie wędrownych gatunków dzikich zwierząt, tzw. Konwencji Bońskiej. Polska podpisała Porozumienie 13 lipca 2004 r. i dołączyła do listy państw - sygnatariuszy. Zobowiązała się tym samym do wdrożenia Międzynarodowego Planu Działań na Rzecz Ochrony Wodniczki, będącego integralną częścią Porozumienia.

Celem działań prowadzonych w ramach Porozumienia jest usunięcie wodniczki z listy gatunków narażonych na wyginięcie, prowadzonej przez Międzynarodową Unię Ochrony Przyrody i Jej Zasobów (IUCN).

Ochrona gatunków dzikiej fauny i flory oraz ich siedlisk naturalnych jest dla władz gminy bardzo ważna, dlatego jednym z postawionych w dokumencie priorytetów jest: Ochrona różnorodności biologicznej i krajobrazu. Wodniczka występuje na terenie Biebrzańskiego Parku Narodowego, który położony jest m.in. na terenie Gminy Goniądz.

Porozumienie o ochronie populacji europejskich nietoperzy

Porozumienie o ochronie populacji europejskich nietoperzy (EUROBATS), podpisane w Londynie dnia 4 grudnia 1991 r., zostało zawarte w ramach Konwencji Bońskiej. Porozumienie weszło w życie w dniu 16 stycznia 1994 r., a w stosunku do Rzeczypospolitej Polskiej w dniu 10 maja 1996 r. Celem porozumienia jest ochrona nietoperzy w Europie. Porozumienie zawarto uznając, że stan ich zachowania w Europie i państwach pozaeuropejskich jest zagrożony ze względu na degradację środowisk naturalnych nietoperzy, niepokojenie ich w schronieniach oraz użycie niektórych pestycydów. Podstawowymi zobowiązaniami wynikającymi z przystąpienia do porozumienia jest wprowadzenie zakazu celowego odłowu, przetrzymywania lub zabijania nietoperzy, zidentyfikowanie ich stanowisk i żerowisk, a szczególnie tych, które mają istotne znaczenie dla ich zachowania. Porozumienie zobowiązuje do pojęcia starań mających na celu zastąpienie wysokotoksycznych środków konserwacji drewna innymi, bezpiecznymi dla nietoperzy substancjami. Strony porozumienia mają za zadanie promowanie programów badawczych związanych z ochroną nietoperzy oraz popularyzację programów ich ochrony w społeczeństwie.

Ogólne zagrożenia dla nietoperzy w Polsce są podobne do typowych w wielu krajach europejskich. Wśród nich największe znaczenie mają:

- fragmentacja siedlisk;
- zmniejszanie się liczby odpowiednich schronień;
- płoszenie nietoperzy w letnich, a zwłaszcza zimowych schronieniach, a czasami także bezpośrednie zabijanie zwierząt przez ludzi;
- zanieczyszczenie środowiska.

Nietoperze występują na terenie Biebrzańskiego Parku Narodowego, który położony jest m.in. na terenie Gminy Goniądz. Ochrona gatunków dzikiej fauny i flory oraz ich siedlisk naturalnych jest dla władz gminy bardzo ważna, dlatego jednym z postawionych w dokumencie priorytetów jest: Ochrona różnorodności biologicznej i krajobrazu.

Projekt Programu Ochrony Środowiska dla Gminy Goniądz na lata 2021 – 2025 z perspektywą do 2027 r. jest ściśle powiązany z innymi dokumentami strategicznymi, jednakże nie stanowi on jedynie powielenia zamieszczonych tam celów oraz zadań. W toku opracowywania ocenianego dokumentu szczegółowo analizowano poszczególne dokumenty, jak również uwzględniano uwarunkowania lokalne tak, aby wyspecyfikować i wybrać do

realizacji odpowiednie zadania. Takie, które powinny umożliwić osiągnięcie zakładanego celu w zadanym horyzoncie czasowym, jak również takie, na których realizację mają wpływ władze samej gminy. Poniżej charakteryzowano dokumenty strategiczne, z którymi powiązany jest oceniany Programu Ochrony Środowiska dla Gminy Goniądz na lata 2021 – 2025 z perspektywą do 2027 r.

Wśród nich kluczową rolę odgrywa Protokół z Kioto, Europejski Program Zapobiegania Zmianom Klimatu, Strategiczny plan adaptacji dla sektorów i obszarów wrażliwych na zmiany klimatu do roku 2020 z perspektywą do roku 2030, Dyrektywa 2000/60/WE Parlamentu Europejskiego i Rady z dnia 23 października 2000 r. ustanawiająca ramy wspólnotowego działania w dziedzinie polityki wodnej.

Zapisy Programu Ochrony Środowiska zgodnie są ze „Strategicznym planem adaptacji dla sektorów i obszarów wrażliwych na zmiany klimatu do roku 2020 z perspektywą do roku 2030”. Jego celem głównym jest: zapewnienie zrównoważonego rozwoju oraz efektywnego funkcjonowania gospodarki i społeczeństwa w warunkach zmian klimatu. Co przyświecało przy tworzeniu Programu. To jego zapisy brano pod uwagę analizując możliwe do wystąpienia zagrożenia naturalne i jak one mogą się zmieniać pod wpływem zmian klimatycznych.

Ramowa Dyrektywa Wodna (Dyrektywa 2000/60/WE Parlamentu Europejskiego i Rady z dnia 23 października 2000 r. ustanawiająca ramy wspólnotowego działania w dziedzinie polityki wodnej) zobowiązuje wszystkie państwa członkowskie do podjęcia działań na rzecz ochrony śródlądowych wód powierzchniowych, wód przejściowych, wód przybrzeżnych oraz wód podziemnych. Jednym z obszarów analizowanych w Programie są wody powierzchniowe i podziemne. Za jeden priorytetów ekologicznych wyodrębniony w Programie uznano właśnie ochronę wód (powierzchniowych i podziemnych).

Pakiet klimatyczno – energetyczny (przyjęty przez Komisję Europejską w 2008 r.) zakładał ograniczenie emisji gazów cieplarnianych o 20%, zwiększyć udział źródeł odnawialnych w bilansie energetycznym do 20% oraz podnieść o 20% efektywność energetyczną. Program Ochrony Środowiska ukazuje potrzebę zmniejszenia emisji gazów cieplarnianych, promuje zwiększenie udziału źródeł odnawialnych w bilansie energetycznym i podniesienie efektywności energetycznej. W ramach Europejskiego Zielonego Ładu we wrześniu 2020 r. Komisja zaproponowała zwiększenie docelowego poziomu redukcji emisji gazów cieplarnianych, z uwzględnieniem emisji i pochłaniania emisji, do co najmniej 55 proc. do 2030 r. w stosunku do poziomu z 1990 r. co założenia Programu i planowane działania związane z jego realizacją będą wspierać.

Założenia Programu służą również zmniejszeniu ilości zanieczyszczeń spływających do wody oraz lepszemu funkcjonowaniu gospodarki wodno-ściekowej, w tym zmniejszeniu lepszemu oczyszczeniu ścieków komunalnych (zgodne z myślą przewodnią Krajowego Programu Oczyszczania Ścieków Komunalnych).

Kolejnymi dokumentami są:

Długookresowa Strategia Rozwoju Kraju. Polska 2030. Trzecia Fala Nowoczesności

Celem głównym dokumentu: Długookresowa Strategia Rozwoju Kraju - Polska 2030. Trzecia Fala Nowoczesności (Uchwała Nr 16 Rady Ministrów z dnia 5 lutego 2013 r. w sprawie przyjęcia Długookresowej Strategii Rozwoju Kraju. Polska 2030. Trzecia Fala Nowoczesności, M.P. 2013 poz. 121) jest poprawa jakości życia Polaków. Przedsięwzięcia z zakresu ochrony środowiska realizowane na terenie Gminy Goniądz wpisują się w następujące zapisy Strategii:

- Cel 7 – Zapewnienie bezpieczeństwa energetycznego oraz ochrona i poprawa stanu środowiska;
 - Kierunek interwencji – Modernizacja infrastruktury i bezpieczeństwo energetyczne;
 - Kierunek interwencji – Modernizacja sieci elektroenergetycznych i ciepłowniczych;
 - Kierunek interwencji – Realizacja programu inteligentnych sieci w elektroenergetyce;
 - Kierunek interwencji – Wzmocnienie roli odbiorców finalnych w zarządzaniu zużyciem energii;
 - Kierunek interwencji – Stworzenie zachęt przyspieszających rozwój zielonej gospodarki,
 - Kierunek interwencji – Zwiększenie poziomu ochrony środowiska.

Strategia na rzecz Odpowiedzialnego Rozwoju do roku 2020 (z perspektywą do 2030 r.)

Strategia ta została przyjęta Uchwałą nr 8 Rady Ministrów z dnia 14 lutego 2017 r. w sprawie przyjęcia Strategii na rzecz Odpowiedzialnego Rozwoju do roku 2020 (z perspektywą do 2030 r.) (M.P. 2017 poz. 260).

Celem głównym Strategii na rzecz Odpowiedzialnego Rozwoju jest tworzenie warunków dla wzrostu dochodów mieszkańców Polski przy jednoczesnym wzroście spójności w wymiarze społecznym, ekonomicznym, środowiskowym i terytorialnym.

Za jeden z obszarów mający wpływ na realizację celów Strategii uznano środowisko. Stwierdzono, że „unikatowy charakter polskich zasobów przyrodniczych jest szansą dla zrównoważonego rozwoju kraju. Odpowiednie zarządzanie środowiskiem będzie sprzyjać

przeciwdziałaniu procesom depopulacji poprzez poprawę stanu środowiska, regenerację systemów przyrodniczych i tworzenie miejsc pracy na terenach niezurbanizowanych. Zachowanie i rozwój dziedzictwa kulturowo-przyrodniczego dla przyszłych pokoleń wymaga wykorzystania różnych potencjałów, m.in. wspierania odnawialnych źródeł energii, ze szczególnym uwzględnieniem rodzimych zasobów, takich jak geotermia i biomasa. Konieczna jest także integracja planowania przestrzennego z programowaniem rozwoju społeczno-gospodarczego oraz racjonalne gospodarowanie zasobami, w tym w szczególności wodą i zasobami ziemi.” Projekty przyczyniające się do ochrony środowiska na terenie danej gminy wpisują się w te założenia oraz we wskazane cele i kierunki interwencji:

1. Cel szczegółowy I – Trwały wzrost gospodarczy oparty coraz silniej o wiedzę, dane i doskonałość organizacyjną

i) Kierunek interwencji – Rozwój nowoczesnego przemysłu:

(a) Działanie – Wsparcie inwestycji zmniejszających energochłonność i poprawiających efektywność energetyczną przemysłu;

(b) Działanie – Zmniejszenie zasobo- i materiałochłonności procesów przemysłowych;

(c) Działanie – Wsparcie inwestycji obniżających emisyjność przemysłu;

(d) Projekt flagowy – Program Ekobudownictwo – stymulowanie przygotowania i wdrażania wybranych produktów budownictwa ekologicznego (w tym z surowców naturalnych, m.in. z drewna), z uwzględnieniem wymogów efektywności energetycznej nowoczesnych materiałów budowlanych;

ii) Kierunek interwencji – Stymulowanie popytu na innowacje przez sektor publiczny:

(a) Działanie – Aktywna rola instytucji sektora publicznego w rozwoju innowacyjnych sposobów adresowania wyzwań społecznych, w tym wprowadzanie regulacji stymulujących wdrażanie innowacji w takich dziedzinach jak np. ochrona środowiska i ochrona zdrowia (tzw. innowacje wymuszone);

(b) Działanie – Stymulowanie powstawania i rozwoju ekoinnowacji, w tym zapewnienie warunków do weryfikacji technologii środowiskowych;

iii) Kierunek interwencji – Konkurencyjne gospodarstwa rolne i producenci rolno-spożywczy:

(a) Działanie – Wspieranie wytwarzania i dystrybucji produktów o wysokiej jakości i poziomie innowacyjności, w tym m.in. tradycyjnych, regionalnych i ekologicznych – wdrażane również poprzez projekty rozwoju branż;

- (b) Projekt strategiczny – Ramowy Plan Działań dla Żywności i Rolnictwa Ekologicznego na lata 2014–2020 – rozwój rolnictwa ekologicznego oraz rynku żywności ekologicznej;
- (c) Projekt strategiczny – Gospodarowanie gruntami rolnymi na rzecz zrównoważonego rozwoju – nowy system regulacji prawnych służących poprawie struktury obszarowej gospodarstw rolnych;

2) Cel szczegółowy II – Rozwój społecznie wrażliwy i terytorialnie zrównoważony:

i) Kierunek interwencji – Rozwój obszarów wiejskich”

- (a) Działanie – Dywersyfikacja źródeł wytwarzania energii i dystrybucji energii na poziomie lokalnym,
- (b) Działanie – Rozwój lub modernizacja infrastruktury niezbędnej do prowadzenia działalności gospodarczej (w tym w szczególności: infrastruktury energetycznej, transportowej i infrastruktury w zakresie szeroko pojętej gospodarki wodnej),
- (c) Działanie – Upowszechnienie gospodarki o obiegu zamkniętym w rozwoju obszarów wiejskich,
- (d) Działanie – Kontynuacja wsparcia infrastrukturalnego i przedsięwzięć podnoszących jakość oraz dostępność usług publicznych na obszarach wiejskich,
- (e) Działanie – Kompleksowe działania obejmujące planowanie, przygotowanie i przeprowadzenie przekształceń przestrzennych i infrastrukturalnych, potrzebnych lokalnie do zachowania i poprawy funkcji gospodarczej (w tym rolnictwa), mieszkaniowej, przyrodniczej i kulturowej obszarów wiejskich na rzecz ładu przestrzennego,
- (f) Projekt strategiczny – Pakt dla obszarów wiejskich – wdrażany jako dokument o charakterze porozumienia społecznego i politycznego, integrujący w sposób kompleksowy działania systemowe (zmiany legislacyjne, instytucjonalne, programowe) oraz inwestycyjne, związane z procesem zarządzania obszarami wiejskimi. Efektem tych skoordynowanych działań będzie wzmocnienie wszystkich funkcji wsi: społecznych, gospodarczych i środowiskowych,
- (g) Projekt strategiczny – Infrastruktura dla rozwoju obszarów wiejskich – kompleksowy i zintegrowany pakiet działań określający interwencje z różnych źródeł krajowych i UE, niezbędne dla zwiększenia dostępności mieszkańców obszarów wiejskich do podstawowych usług publicznych i poprawy ich jakości, obejmujący m.in. poprawę dostępności

komunikacyjnej obszarów wiejskich, wsparcie inwestycji z zakresu gospodarki wodno-ściekowej na obszarach wiejskich,

- (h) Działanie - Udoskonalenie realizacji zintegrowanych działań rewitalizacyjnych (realizowanych na podstawie programów rewitalizacji) ukierunkowanych na wsparcie obszarów zdegradowanych, w tym po byłych państwowych gospodarstwach rolnych (w wymiarze społecznym, gospodarczym, środowiskowym, przestrzenno-funkcjonalnym, technicznym),
- (i) Projekt strategiczny – Pakiet działań dla obszarów zagrożonych trwałą marginalizacją do roku 2020 – z zakresu m.in.: rozwoju lokalnej przedsiębiorczości, aktywizacji lokalnych zasobów ludzkich, pobudzania lokalnych inicjatyw gospodarczych i społecznych, a także poprawy dostępu mieszkańców do podstawowych usług publicznych. Jednym z elementów Programu będzie rewitalizacja obszarów defaworyzowanych, w tym po byłych państwowych gospodarstwach rolnych;

3) Obszar wpływający na osiągnięcie celów Strategii – Transport:

- i) Kierunek interwencji – Budowa zintegrowanej, wzajemnie powiązanej sieci transportowej służącej konkurencyjnej gospodarce:
 - (a) Działanie – Przygotowanie długofalowej i kompleksowej polityki rozwoju transportu, zawierającej plan zintegrowanego oraz zgodnego z wymogami ochrony środowiska rozwoju wszystkich gałęzi transportu,
 - (b) Działanie – Promocja wzorców zrównoważonej mobilności w polskim społeczeństwie, w tym wykorzystywania transportu publicznego (zwłaszcza transportu kolejowego),
 - (c) Działanie – Promocja transportu intermodalnego oraz kombinowanego, jako alternatyw względem transportu lądowego – wykorzystanie potencjału zarówno podmiotów publicznych, jak również przedsiębiorstw oraz partnerów społeczno-gospodarczych;
- ii) Kierunek interwencji – Zmiany w indywidualnej i zbiorowej mobilności:
 - (a) Działanie – Promocja mechanizmów zarządzania i poprawy transportu publicznego w miastach i w ich obszarach funkcjonalnych,
 - (b) Działanie – Działania na rzecz zmniejszenia udziału przejazdów indywidualnym transportem zmotoryzowanym i zachęcenia do korzystania z transportu publicznego, promocja ruchu rowerowego i pieszego,

- (c) Działanie – Wsparcie dla systemów współdzielenia pojazdów, zwłaszcza na obszarach wiejskich – rozwiązanie zmniejszające koszty indywidualnego dojazdu do pracy, a także presję na środowisko naturalne,
- (d) Działanie – Stopniowa wymiana taboru wykorzystywanego do świadczenia usług publicznego transportu na ekologiczny, niskoemisyjny, przystosowany do potrzeb osób starszych i niepełnosprawnych,
- (e) Działanie – Budowa systemów ładowania pojazdów niskoemisyjnych,
- (f) Projekt Strategiczny – Ekologiczny transport – przegląd działań (prawnych, organizacyjnych oraz inwestycyjnych) niezbędnych dla rozwoju transportu niskoemisyjnego, w tym publicznego (również na obszarach wiejskich), obejmującego m.in. rozwiązania umożliwiające przechodzenie na tabor niskoemisyjny w transporcie publicznym oraz niskoemisyjne pojazdy samochodowe; rozbudowę infrastruktury transportu niskoemisyjnego (w tym punkty ładowania pojazdów elektrycznych, tabor dla transportu publicznego, samochody elektryczne) do roku 2030;

4) Obszar wpływający na osiągnięcie celów Strategii – Energia:

i) Kierunek interwencji – Poprawa bezpieczeństwa energetycznego kraju:

- (a) Działanie – Realizacja inwestycji w nowe, niskoemisyjne i zeroemisyjne moce wytwórcze,
- (b) Działanie – Wspieranie pozyskiwania i wykorzystania energii z nowych źródeł,
- (c) Działanie – Budowa, rozbudowa i modernizacja sieci ciepłowniczej w celu zwiększenia bezpieczeństwa dostaw oraz zwiększenia dostępu nowych odbiorców,
- (d) Działanie – Stymulowanie rozwoju alternatywnych, bezemisyjnych źródeł ciepła (m.in. taniego ogrzewania elektrycznego), co przyczyni się do obniżenia niskiej emisji, w szczególności na terenach słabiej zurbanizowanych,
- (e) Działanie – Rozwijanie technologii magazynowania energii (w różnych postaciach);

ii) Kierunek interwencji – Poprawa efektywności energetycznej:

- (a) Działanie – Zwiększanie efektywności energetycznej budynków użyteczności publicznej i mieszkalnych oraz w przedsiębiorstwach,
- (b) Działanie – Rozbudowa i modernizacja systemów ciepłowniczych i chłodniczych,

- (c) Działanie – Wsparcie dla strategii nisko- i zeroemisyjnych,
 - (d) Działanie - Inwestycje mające na celu podniesienie sprawności wytwarzana energii,
 - (e) Działanie – Wsparcie produkcji energii elektrycznej i ciepła w skojarzeniu (kogeneracja),
 - (f) Działanie – Wsparcie mechanizmów zarządzania popytem na energię,
 - (g) Działanie – Wsparcie inteligentnego zarządzania poborem energii w gospodarstwach domowych oraz automatyzacja procesów zarządzania energią;
- iii) Kierunek interwencji – Rozwój techniki:
- (a) Działanie – Promowanie i inicjowanie lokalnych przedsięwzięć (klastry, spółdzielnie energetyczne itp.) z zakresu wytwarzania energii (ze wskazaniem na rozwój OZE) oraz efektywności energetycznej w celu dążenia do samowystarczalności energetycznej gmin i powiatów (autonomiczne obszary energetyczne),
 - (b) Działanie – Inwestycje w celu wykorzystania lokalnie dostępnych surowców energetycznych i innych zasobów, zgodnie z terytorialnym potencjałem (np. elektrownie wodne, biomasa, biogaz i biogaz rolniczy, odpady, instalacje geotermalne),
 - (c) Działanie – Poszukiwanie i wydobycie paliw kopalnych z nowych złóż,
 - (d) Działanie - Wykorzystanie istniejącego potencjału zasobów geotermicznych Polski,
 - (e) Projekt strategiczny – Energetyka rozproszona – projekt mający na celu rozwój wytwarzania energii elektrycznej i ciepła przy wykorzystaniu źródeł odnawialnych (OZE) na potrzeby społeczności lokalnej oraz tworzenie warunków regulacyjnych pozwalających na rozwój lokalnych obszarów zrównoważonych energetycznie – klastrów energii, spółdzielni energetycznych itp.,
 - (f) Projekt strategiczny – Wykorzystanie potencjału hydroenergetycznego – projekt mający na celu zwiększenie wykorzystania i rozwój hydroenergetyki poprzez eliminację barier administracyjnych w obszarze inwestycji w zakresie hydroenergetyki, rozwój przemysłu wytwarzającego urządzenia na potrzeby energetyki wodnej oraz zagospodarowania lub odbudowy istniejących piętrzeń będących własnością Skarbu Państwa na potrzeby wytwarzania energii elektrycznej;

5) Obszar wpływający na osiągnięcie celów Strategii – Środowisko:

- i) Kierunek interwencji – Zwiększenie dyspozycyjnych zasobów wodnych i osiągnięcie wysokiej jakości wód:
- (a) Działanie – Utworzenie i rozwój jednolitej struktury zarządzania gospodarką wodną w układzie zlewniowym, odpowiedzialnej za wszystkie działania związane z wodą, w tym przede wszystkim w zakresie ochrony przed powodzią i suszą,
 - (b) Działanie – Budowa i modernizacja oczyszczalni ścieków na podstawie zaktualizowanego Krajowego Programu Oczyszczania Ścieków Komunalnych,
 - (c) Działanie – Wdrożenie Planów zarządzania ryzykiem powodziowym dla obszarów dorzeczy i opracowanie ich aktualizacji,
 - (d) Działanie – Opracowanie i wdrożenie planów przeciwdziałania skutkom suszy,
 - (e) Działanie – Proekologiczne zarządzanie lokalnymi zasobami wodnymi, obejmujące także kształtowanie krajobrazów sprzyjających zatrzymywaniu wody,
 - (f) Działanie – Zarządzanie wodami opadowymi na obszarach zurbanizowanych poprzez różne formy retencji i rozwój infrastruktury zieleni,
 - (g) Działanie – Działania informacyjno-edukacyjne w zakresie upowszechniania przyjaznych środowisku sposobów przechowywania i stosowania nawozów, w tym realizacja działań mających na celu racjonalną gospodarkę nawozową,
 - (h) Projekt strategiczny – Woda dla rolnictwa – program wsparcia gospodarstw rodzinnych i doskonalenia gospodarki wodnej w rolnictwie w warunkach okresowych niedoborów i nadmiarów wody, w tym w budowie, odbudowie i prawidłowym wykorzystaniu urządzeń melioracyjnych dla poprawienia warunków produkcji, powiększenia retencji wodnej oraz osiągnięcia efektów środowiskowych,
 - (i) Projekt strategiczny – Kompleksowy program adaptacji lasów i leśnictwa do zmian klimatycznych do roku 2020;
- ii) Kierunek interwencji - Likwidacja źródeł emisji zanieczyszczeń powietrza lub istotne zmniejszenie ich oddziaływania
- (a) Działanie – Dynamizacja przedsięwzięć na rzecz likwidacji niskiej emisji z systemów grzewczych,

- (b) Działanie – Wzmocnienie kontroli zgodności zainstalowanego systemu ogrzewania z projektem budowlanym,
- (c) Działanie – Wsparcie merytoryczne samorządów gminnych, w tym przygotowanie wytycznych w zakresie przygotowywania Programów Ograniczania Niskiej Emisji (PONE), obejmujące wielokryterialność programowanych działań oraz inwentaryzację źródeł emisji,
- (d) Działanie – Dostosowywanie ram prawnych w celu dalszego ograniczania emisji zanieczyszczeń do powietrza, w tym zjawiska niskiej emisji,
- (e) Działanie – Wsparcie samorządów w zakresie zarządzania wielokryterialnego emisjami obszarowymi (systemy grzewcze) i liniowymi (transport) oraz lokalizacją inwestycji z punktowymi emitorami,
- (f) Działanie – Dalsze ograniczenie emisji z transportu drogowego,
- (g) Działanie – Opracowanie polityki redukcji emisji gazów cieplarnianych z sektorów nieobjętych systemem handlu uprawnieniami do emisji (EU ETS),
- (h) Działanie – Opracowanie podstaw metodologicznych do zarządzania pochłanianiem CO₂ w leśnictwie w ramach realizacji polityki klimatycznej,
- (i) Projekt strategiczny – Czyste powietrze – zintegrowane działania mające na celu kompleksową poprawę jakości powietrza do stanu niepowodującego większego narażenia zdrowia ludzkiego oraz środowiska, zgodnego z prawodawstwem unijnym, a w dalszej perspektywie z wytycznymi WHO, a także wzrost świadomości społecznej. Projekt obejmuje m.in. rozwój mechanizmów kontrolowania źródeł niskiej emisji, standaryzację urządzeń grzewczych i paliw stałych, dostosowanie mechanizmów finansowych i ich społeczną dostępność oraz stworzenie ram prawnych sprzyjających realizacji efektywnych działań, wynikających z Krajowego Programu Ochrony Powietrza, jak również z programów ochrony powietrza szczebla wojewódzkiego i lokalnego oraz planów działań krótkoterminowych, sporządzanych dla stref, w których zostały stwierdzone przekroczenia norm jakości powietrza, w tym wprowadzenie do obiegu prawnego brakujących pojęć (np. niska emisja),
- (j) Projekt strategiczny – Leśne Gospodarstwa Węglowe – projekt dotyczy opracowania i zastosowania efektywnego modelu pochłaniania dwutlenku węgla przez lasy polskie, w tym pozostające w zarządzie PGL LP, promowania działalności dodatkowej w gospodarce leśnej, wspomagającej pochłanianie CO₂ (główny gaz cieplarniany), udoskonalenie sposobu raportowania pochłaniania CO₂ w lasach polskich (w ramach Protokołu

z Kioto i Porozumienia Paryskiego) oraz w Zintegrowanym Systemie Informatycznym Lasów Państwowych.

- iii) Kierunek interwencji – Zarządzanie zasobami dziedzictwa przyrodniczego:
 - (a) Działanie – Obiektywna ocena i weryfikacja powierzchni chronionych i ich zasobów w celu podniesienia skuteczności ochrony przestrzeni szczególnie cennej ze względów przyrodniczych i krajobrazowych,
 - (b) Działanie – Mapowanie i wycena wartości usług ekosystemowych,
 - (c) Działanie – Dostosowanie norm systemu planowania i zagospodarowania przestrzeni oraz wprowadzenie zmian w zarządzaniu obszarami poddanymi ochronie w celu zmniejszenia naturalnej konfliktogenności ochrony wartości wysoko cenionych,
 - (d) Działanie – Wskazanie i ochrona najcenniejszych – priorytetowych – krajobrazów Polski,
 - (e) Działanie – Wdrożenie Europejskiej Konwencji Krajobrazowej,
 - (f) Działanie – Rozwój infrastruktury zielonej i błękitnej obszarów zurbanizowanych, w celu zachowania łączności przestrzennej wewnątrz tych obszarów i z terenami otwartymi oraz wspomagania procesów adaptacji do zmian klimatu,
 - (g) Działanie – Utrzymanie, a w miarę dostępności gruntów do zalesienia, zwiększenie ogólnej lesistości kraju oraz zwartości kompleksów leśnych i powierzchni zalesianych,
 - (h) Działanie – Modyfikacja zrównoważonej gospodarki leśnej w celu zwiększenia możliwości pochłaniania przez lasy dwutlenku węgla,
 - (i) Działanie – Zwiększenie dostępności biomasy leśnej (w tym drewna energetycznego) na potrzeby zaspokojenia lokalnych potrzeb samowystarczalności energetycznej oraz współspalania w energetyce;

- iv) Kierunek interwencji – Ochrona gleb przed degradacją:
 - (a) Działanie – Realizacja zasady pierwszeństwa wtórnego użytkowania przestrzeni w procesach inwestycyjnych,
 - (b) Działanie – Realizacja programu identyfikacji gleb zanieczyszczonych,
 - (c) Działanie – Wsparcie remediacji zidentyfikowanych gleb zanieczyszczonych,
 - (d) Działanie – Ochrona produktywności gruntów rolnych i leśnych;

- v) Kierunek interwencji – Zarządzanie zasobami geologicznymi:

- (a) Działanie – Delimitacja złóż strategicznych dla gospodarki oraz zapewnienie ich ochrony, racjonalnego użytkowania i ochrony dostępu do złóż w długim okresie czasowym,
 - (b) Działanie – Wsparcie innowacyjności w eksploatacji, przeróbce i wykorzystaniu surowców z wtórnego obiegu, z zasobu tworzonych przez odpady użytkowe i produkcyjne oraz antropogeniczne złoża wtórne;
- vi) Kierunek interwencji – Gospodarka odpadami:
- (a) Działanie – Gospodarowanie odpadami zgodnie z hierarchią sposobów postępowania z odpadami,
 - (b) Działanie – Rozwijanie recyklingu odpadów,
 - (c) Działanie – Dążenie do maksymalizacji wykorzystywania odpadów jako surowców;
- vii) Kierunek interwencji – Oddziaływanie na jakość życia w zakresie klimatu akustycznego i oddziaływania pól elektromagnetycznych:
- (a) Działanie – Określenie racjonalnych akustycznych standardów jakości środowiska,
 - (b) Działanie – Zapewnienie odpowiednich poziomów ochrony przed skutkami oddziaływań pól elektromagnetycznych na podstawie stałego przeglądu wyników badań naukowych,
 - (c) Działanie – Wprowadzenie jednolitego systemu informatycznego, umożliwiającego publiczny dostęp do danych technicznych instalacji oraz sprawozdań z pomiarów poziomów pól elektromagnetycznych.

Strategia zrównoważonego rozwoju wsi, rolnictwa i rybactwa 2030

Strategia została przyjęta w dniu 15 października 2019 r. przez Radę Ministrów Programu Ochrony Środowiska dla Gminy Goniądz realizuje następujące zapisy dokumentu:

- Cel szczegółowy II. Poprawa jakości życia, infrastruktury i stanu środowiska
 - Kierunek interwencji: II.4. Zrównoważone gospodarowanie i ochrona zasobów środowiska
 - Kierunek interwencji: II.5. Adaptacja do zmian klimatu i przeciwdziałanie tym zmianom

Polityka ekologiczna państwa 2030 – strategia rozwoju w obszarze środowiska i gospodarki wodnej

Przedsięwzięcia z zakresu ochrony środowiska i cele postawione w Programie Ochrony Środowiska wpisują się w następujące założenia Polityki:

- Cel szczegółowy: Środowisko i zdrowie. Poprawa jakości środowiska i bezpieczeństwa ekologicznego (I)

Kierunek interwencji: Zrównoważone gospodarowanie wodami, w tym zapewnienie dostępu do czystej wody dla społeczeństwa i gospodarki oraz osiągnięcie dobrego stanu wód (I.1)

Kierunek interwencji: Likwidacja źródeł emisji zanieczyszczeń do powietrza lub istotne zmniejszenie ich oddziaływania (I.2)

Kierunek interwencji: Ochrona powierzchni ziemi, w tym gleb (I.3)

Kierunek interwencji: Przeciwdziałanie zagrożeniom środowiska oraz zapewnienie bezpieczeństwa biologicznego, jądrowego i ochrony radiologicznej (I.4)

- Cel szczegółowy: Środowisko i gospodarka. Zrównoważone gospodarowanie zasobami środowiska (II)

Kierunek interwencji: Zarządzanie zasobami dziedzictwa przyrodniczego i kulturowego, w tym ochrona i poprawa stanu różnorodności biologicznej i krajobrazu (II.1)

Kierunek interwencji: Wspieranie wielofunkcyjnej i trwale zrównoważonej gospodarki leśnej (II.2)

Kierunek interwencji: Gospodarka odpadami w kierunku gospodarki o obiegu zamkniętym (II.3)

Kierunek interwencji: Zarządzanie zasobami geologicznymi poprzez opracowanie i wdrożenie polityki surowcowej państwa (II.4)

Kierunek interwencji: Wspieranie wdrażania ekoinnowacji oraz upowszechnianie najlepszych dostępnych technik BAT (II.5)

- Cel szczegółowy: Środowisko i klimat. Łagodzenie zmian klimatu i adaptacja do nich oraz zarządzanie ryzykiem klęsk żywiołowych (III)

Kierunek interwencji: Przeciwdziałanie zmianom klimatu (III.1)

Kierunek interwencji: Adaptacja do zmian klimatu i zarządzanie ryzykiem klęsk żywiołowych (III.2)

- Cel szczegółowy: Środowisko i edukacja. Rozwijanie kompetencji (wiedzy, umiejętności i postaw) ekologicznych społeczeństwa (IV)

Kierunek interwencji: Edukacja ekologiczna, w tym kształtowanie wzorców zrównoważonej konsumpcji (IV.1)

- Cel szczegółowy: Środowisko i administracja. Poprawa efektywności funkcjonowania instrumentów ochrony środowiska (V)

Kierunek interwencji: Usprawnienie systemu kontroli i zarządzania ochroną środowiska oraz doskonalenie systemu finansowania (V.1).

Polityka energetyczna Polski do 2040 r.

Zgodnie z Obwieszczeniem Ministra Klimatu i Środowiska z dnia 2 marca 2021 r. w sprawie polityki energetycznej państwa do 2040 r. celem polityki energetycznej państwa jest bezpieczeństwo energetyczne, przy zapewnieniu konkurencyjności gospodarki, efektywności energetycznej i zmniejszenia oddziaływania sektora energii na środowisko, przy optymalnym wykorzystaniu własnych zasobów energetycznych.

- Cel szczegółowy 2. Rozbudowa infrastruktury wytwórczej i sieciowej energii elektrycznej

Projekt strategiczny 2A. Rynek mocy,

Projekt strategiczny 2B. Wdrożenie inteligentnych sieci elektroenergetycznych

- Cel szczegółowy 6. Rozwój odnawialnych źródeł energii
- Cel szczegółowy 7. Rozwój ciepłownictwa i kogeneracji

Projekt strategiczny 7. Rozwój ciepłownictwa systemowego

- Cel szczegółowy 8. Poprawa efektywności energetycznej

Projekt strategiczny 8. Promowanie poprawy efektywności energetycznej

Projekt Polityki Wodnej Państwa do roku 2030

Projekt określa cel nadrzędny PWP do roku 2030: Zapewnienie powszechnego dostępu do czystej i zdrowej wody oraz istotne ograniczenie zagrożeń spowodowanych przez powódzie i suszę w połączeniu z utrzymaniem dobrego stanu wód i związanych z nimi ekosystemów przy zaspokojeniu potrzeb wodnych gospodarki kraju, poprawie spójności terytorialnej i dążeniu do wyrównania dysproporcji międzyregionalnych.

W ramach dokumentu sformułowane zostały następujące cele:

- Cel strategiczny 1. Osiągnięcie i utrzymanie dobrego stanu i potencjału wód oraz związanych z nimi ekosystemów;
 - Cel operacyjny 1.1. Przywrócenie i utrzymanie, w możliwym zakresie, dobrego stanu i potencjału wód powierzchniowych i podziemnych, w warunkach planowanego rozwoju;
 - Cel operacyjny 1.2. Redukcja dopływu zanieczyszczeń do wód powierzchniowych i podziemnych;
 - Cel operacyjny 1.3. Ograniczanie utraty retencji i jej odbudowa z wykorzystaniem zabiegów naturalnych i technicznych;
- Cel strategiczny 2. Zapewnienie dostępu do zasobów wodnych dla zaspokojenia potrzeb ludności, środowiska naturalnego oraz społecznie i ekonomicznie uzasadnionych potrzeb wodnych gospodarki;

- Cel operacyjny 2.1. Określenie rzeczywistych potrzeb wodnych ludności i gospodarki kraju dla zabezpieczenia dostępu do odpowiedniej ilości zasobów wodnych;
- Cel operacyjny 2.2. Zracjonalizowanie zaspokojenia potrzeb wodnych ludności, gospodarki kraju i środowiska z uwzględnieniem zagrożeń wynikających z niedoborów wody;
- Cel operacyjny 2.3. Wprowadzenie mechanizmów formalno-prawnych umożliwiających racjonalne gospodarowanie zasobami wodnymi;
- Cel operacyjny 2.4. Racjonalizacja zużycia wody (oszczędzanie wody);
- Cel operacyjny 2.5. Zwiększenie udziału hydroenergetyki w bilansie energetycznym kraju;
- Cel operacyjny 2.6. Poprawa standardów i rozwój śródlądowych dróg wodnych;
- Cel strategiczny 3. Ograniczenie negatywnych skutków powodzi i suszy oraz minimalizowanie ryzyka występowania sytuacji nadzwyczajnych;
 - Cel operacyjny 3.1. Wdrożenie polityki w zakresie zarządzania ryzykiem powodziowym;
 - Cel operacyjny 3.2. Zwiększenie skuteczności ochrony ludności przed powodzią i skutkami suszy za pomocą efektywnych działań technicznych;
 - Cel operacyjny 3.3. Wzrost wykorzystania i podnoszenie efektywności nietechnicznych metod ograniczania skutków powodzi i suszy;
 - Cel operacyjny 3.4. Zwiększenie bezpieczeństwa obiektów hydrotechnicznych;
- Cel strategiczny 4. Wdrożenie systemu zintegrowanego zarządzania zasobami wodnymi i gospodarowania wodami;
 - Cel operacyjny 4.1. Opracowanie i etapowe wdrożenie instytucjonalnej reformy zarządzania gospodarką wodną;
 - Cel operacyjny 4.2. Rozwój instrumentów organizacyjno-prawnych i ekonomicznych zintegrowanego zarządzania zasobami wodnymi;
 - Cel operacyjny 4.3. Stworzenie systemu edukacji w zakresie gospodarki wodnej.

Krajowa Strategia Rozwoju Regionalnego 2030

Założenia Programu Ochrony Środowiska będą wspierać realizację Krajowej Strategii m.in. w zakresie:

Cel 1. Zwiększenie spójności rozwoju kraju w wymiarze społecznym, gospodarczym, środowiskowym i przestrzennym

- Kierunek interwencji 1.4. Przeciwdziałanie kryzysom na obszarach zdegradowanych

- Kierunek interwencji 1.5. Rozwój infrastruktury wspierającej dostarczanie usług publicznych i podnoszącej atrakcyjność inwestycyjną obszarów

Cel 2. Wzmacnianie regionalnych przewag konkurencyjnych

- Kierunek interwencji 2.3. Innowacyjny rozwój regionu i doskonalenie podejścia opartego na Regionalnych Inteligentnych Specjalizacjach.

Strategia Zrównoważonego Rozwoju Transportu do 2030 roku

Rada Ministrów przyjęła Strategię uchwałą z dnia 24 września 2019 r. Założenia przedstawione w Programie Ochrony Środowiska są spójne z następującymi kierunkami inwestycji:

- Kierunek interwencji 3: zmiany w indywidualnej i zbiorowej mobilności
- Kierunek interwencji 5: ograniczanie negatywnego wpływu transportu na środowisko

Strategia rozwoju systemu bezpieczeństwa narodowego Rzeczypospolitej Polskiej 2022

Cele i przedsięwzięcia realizowane na terenie gminy są spójne z założeniami Strategii, w tym z:

Cel 4. Zwiększenie integracji polityk publicznych z polityką bezpieczeństwa

Priorytet 4.1. Integracja rozwoju społeczno-gospodarczego i bezpieczeństwa narodowego

- a) Kierunek interwencji 4.1.1. Wzmocnienie relacji między rozwojem regionalnym kraju a polityką obroną,
- b) Kierunek interwencji 4.1.3. Wspieranie rozwoju infrastruktury przez sektor bezpieczeństwa,
- c) Kierunek interwencji 4.1.4. Wspieranie ochrony środowiska przez sektor bezpieczeństwa

Strategia Rozwoju Województwa Podlaskiego 2030

Przedsięwzięcia realizowane zgodnie z Programem Ochrony Środowiska będą wspierały realizację postanowień Strategii, rozpoczynając od wizji województwa.

Wizja województwa Podlaskie: przedsiębiorcze – partnerskie – perspektywiczne.

Cel strategiczny dynamiczna gospodarka, cele operacyjne:

2. Podlaski system otwartych innowacji

Kierunek inwestycyjny: 8. Innowacje społeczne jako forma rozwiązywania wyzwań społeczno-gospodarczych (starzenie się społeczeństwa, rewolucja cyfrowa, zmiany klimatu, konieczność ciągłego dostosowywania kompetencji mieszkańców i inne)

3. Lokalna przedsiębiorczość

Kierunek inwestycyjny: 3. Rozwój ekologicznych i zrównoważonych form produkcji rolniczej oraz powiązany z nimi rozwój lokalnego przetwórstwa i sprzedaży żywności wysokiej jakości (także poprzez udział w grupach producentów) i wspieranie koncepcji krótkich łańcuchów dostaw;

4. Wspieranie rozwoju turystyki w oparciu o m.in. walory przyrodnicze, dziedzictwo kulturowe i lokalne produkty turystyczne

4. Rewolucja energetyczna i gospodarka obiegu zamkniętego.

Kierunek inwestycyjny: 1. Wspieranie rozwoju odnawialnych źródeł energii (OZE) i energetyki rozproszonej;

2. Rozbudowa i modernizacja infrastruktury energetycznej przesyłowej i dystrybucyjnej, w tym rozwoju inteligentnych systemów przesyłu i dystrybucji energii;

3. Rozbudowa sieci gazowniczej;

4. Realizacja strategii niskoemisyjnych m.in. w obszarach takich jak: transport publiczny, efektywność energetyczna, jakość powietrza;

5. Rozwój i wdrażanie w przedsiębiorstwach, instytucjach i gospodarstwach domowych technologii gospodarki obiegu zamkniętego;

6. Edukacja ekologiczna.

Program ochrony powietrza dla strefy podlaskiej

Program ochrony powietrza dla strefy podlaskiej został przyjęty uchwałą nr XXXIV/414/13 Sejmiku Województwa Podlaskiego z dnia 20.12.2013 r. Jego aktualizację przyjęto zaś uchwałą Nr XXIX/261/16 Sejmiku Województwa Podlaskiego z dnia 24 października 2016 r. Kolejną aktualizację przyjęto Uchwałą Sejmiku Województwa Podlaskiego Nr XIX/236/19 z dnia 8 czerwca 2020 r.

Dokonano aktualizacji Programu (kod strefy PL2002) z uwagi na stwierdzone przekroczenia poziomu dopuszczalnego pyłu zawieszonego PM_{2,5} oraz poziomu docelowego benzo(a)pirenu.

Strefa podlaska obejmuje całe województwo podlaskie z wyłączeniem obszaru aglomeracji białostockiej, a więc także obszar Gminy Goniądz.

Planowane działania służące ograniczeniu emisji pyłu zawieszonego PM_{2,5} i benzo(a)pirenu, aby poziomy dopuszczalny pyłu PM_{2,5} oraz poziom docelowy B(a)P były dotrzymane:

- Edukacja ekologiczna.

Reszta wskazanych działań dotyczy terenów miejskich.

Istotnym elementem umożliwiającym realizację postanowień Programu jest podejmowanie działań typu:

1. W zakresie ograniczania emisji powierzchniowej (niskiej, rozproszonej emisji komunalno-bytowej i technologicznej) – przedsiębiorstwa energetyczne, jednostki samorządu terytorialnego, mieszkańcy:
 - a. nawiązanie współpracy przez samorzady z dostawcami ciepła sieciowego, paliw gazowych,
 - b. rozbudowa centralnych systemów zaopatrywania w energię ciepłą,
 - c. rozbudowa sieci gazowych,
 - d. zmiana (jeżeli jest stosowane) paliwa stałego na inne o mniejszej zawartości popiołu lub zastosowanie gazu, energii elektrycznej, względnie indywidualnych źródeł energii odnawialnej,
 - e. stosowanie się do ustawowego zakazu spalania odpadów,
 - f. zmniejszanie zapotrzebowania na energię ciepłą poprzez ograniczanie strat ciepła – termomodernizacja budynków,
 - g. ograniczanie emisji z niskich rozproszonych źródeł technologicznych,
 - h. zmiana technologii i surowców stosowanych w rzemiośle, usługach i drobnej wytwórczości wpływająca na ograniczanie emisji pyłów zawieszonych,
 - i. regularne czyszczenie kominów przy spalaniu paliw stałych.
2. W zakresie ograniczania emisji liniowej (komunikacyjnej) – jednostki samorządu terytorialnego, zarządcy dróg:
 - a. kontynuacja modernizacji lub wymiany taboru komunikacji miejskiej/gminnej, ze szczególnym uwzględnieniem korelacji ekonomiczno-ekologicznej, tzn. współmierność zaangażowanych środków finansowych do spodziewanych efektów ekologicznych,
 - b. dążenie do wprowadzenia nowych niskoemisyjnych paliw i technologii, szczególnie w systemie transportu publicznego i służb miejskich/gminnych,
 - c. szkolenia dla prowadzących pojazdy dot. takiego użytkowania pojazdów i sposobu jazdy, aby ograniczać emisję zanieczyszczeń,
 - d. podejmowanie działań mających na celu stosowanie zachęt do wymiany pojazdów na bardziej przyjazne środowisku (np. uprzywilejowane miejsca parkingowe),
 - e. kanalizowanie ruchu tranzytowego z ominięciem centralnych części miast i stref zamieszkania,
 - f. tworzenie stref ograniczonego ruchu i stref uspokojonego ruchu,
 - g. rozwój i zwiększanie efektywności systemu transportu publicznego,
 - h. polityka cenowa opłat za przejazdy i zsynchronizowanie rozkładów jazdy transportu zbiorowego zachęcające do korzystania z systemu transportu zbiorowego,

- i. rozwój systemu tras rowerowych i infrastruktury rowerowej,
 - j. intensyfikacja okresowego czyszczenia ulic metodą moką (szczególnie w okresach bezdeszczowych),
 - k. tworzenie buspasów oraz wydzielenie przejazdów dla autobusów,
 - l. budowa systemu parkingów P&R oraz parkingów buforowych wraz z systemem informacji o zajętości miejsc postojowych,
 - m. wspieranie rozwiązań proekologicznych w zakresie transportu (np. wspieranie stacji ładowania pojazdów elektrycznych).
3. W zakresie ograniczania emisji powstającej w czasie pożarów lasów i wypalania łąk, ściernisk, pól:
- a. zapobieganie pożarom w lasach (uświadamianie społeczeństwa, zakazy wchodzenia w trakcie suszy, sprzątanie lasów),
 - b. użytkowanie terenów publicznych z wykorzystaniem bezpiecznych praktyk wykorzystujących użycie ognia,
 - c. skuteczne egzekwowanie zakazu wypalania łąk, ściernisk i pól.
4. W zakresie obniżania emisji lokalnej i napływowej poprzez pochłanianie i zatrzymywanie zanieczyszczeń:
- a. zwiększanie powierzchni terenów zielonych: tworzenie zielonej infrastruktury (zielone ściany, przystanki, słupy), zwiększanie i odzyskiwanie powierzchni biologicznie czynnych, wprowadzanie elementów odpowiednio zaprojektowanej zielono-niebieskiej infrastruktury w tereny miejskie, również na obszary zdominowane przez gęstą zabudowę, tworzenie parków kieszonkowych,
 - b. rewitalizacja zieleni,
 - c. wzbogacanie terenów zieleni (zagęszczanie, dosadzenia),
 - d. zwiększanie bioróżnorodności istniejących terenów zieleni.
5. W zakresie gospodarowania odpadami komunalnymi - jednostki samorządu terytorialnego:
- a. usprawnianie infrastruktury recyklingu, w celu ułatwienia zbiórki odpadów,
 - b. zachęcenie do stosowania kompostowników,
 - c. stworzenie specjalnego systemu programów zbiórki odpadów zielonych pochodzących z ogrodów,
 - d. prowadzenie kampanii edukacyjnych, informujących społeczeństwo o zagrożeniach dla zdrowia płynących z „otwartego” spalania śmieci.
6. W zakresie edukacji ekologicznej i reklamy - jednostki samorządu terytorialnego:

- a. W przypadku przyjęcia uchwały antyśmogowej informowanie mieszkańców o jej uchwaleniu i ich skutkach i konieczności przestrzegania zakazów i nakazów zawartych w uchwałach,
 - b. kształtowanie właściwych zachowań społecznych poprzez propagowanie konieczności oszczędzania energii cieplnej i elektrycznej oraz uświadamianie o negatywnym wpływie na zdrowie spalania paliw niskiej jakości,
 - c. prowadzenie akcji edukacyjnych mających na celu uświadamianie społeczeństwa o szkodliwości spalania paliw niekwalifikowanych i odpadów połączonych z informacją na temat kar administracyjnych za spalanie paliw niekwalifikowanych i odpadów,
 - d. uświadamianie społeczeństwa o korzyściach płynących z użytkowania scentralizowanej sieci ciepłowniczej, gazowej, termomodernizacji i innych działań związanych z ograniczeniem emisji niskiej,
 - e. promocja nowoczesnych, niskoemisyjnych źródeł ciepła oraz źródeł energii odnawialnej, ze wskazaniem źródeł ich finansowania oraz dotowania wymiany,
 - f. informowanie mieszkańców o możliwości uzyskania dopłat i skorzystania z programów, np. przeprowadzenie kampanii „Weź dopłatę/dotację - wymień piec”,
 - g. wspieranie przedsięwzięć polegających na reklamie oraz innych rodzajach promocji towaru i usług propagujących model konsumpcji zgodny z zasadami zrównoważonego rozwoju, w tym w zakresie ochrony powietrza.
7. Uwzględnianie przez podmioty podlegające ustawie o zamówieniach publicznych:
- a. kryteriów efektywności energetycznej w definiowaniu wymagań dotyczących zakupów produktów (np. klasa efektywności energetycznej, niskie zużycie paliwa, itp.),
 - b. kryteriów efektywności energetycznej w ramach zakupów usług (np. stosowania zabezpieczeń przed pyleniem w czasie robót budowlanych, segregacji odpadów itp.).

Plan Gospodarki Odpadami Województwa Podlaskiego na lata 2016-2022

Plan został zmieniony Uchwałą nr LI/485/18 Sejmiku Województwa Podlaskiego z dnia 10 września 2018 r. (zmianie uległa treść Załącznika 2). W ramach Planu Gospodarki Odpadami Województwa Podlaskiego na lata 2016-2022 zostały sformułowane następujące cele:

- Dotyczące odpadów komunalnych, w tym odpadów żywności i innych odpadów ulegających biodegradacji:
 - Cele główne:

- zmniejszenie ilości powstających odpadów: ograniczenie marnotrawienia żywności oraz wprowadzenie selektywnego zbierania bioodpadów z zakładów zbiorowego żywienia;
 - zwiększenie świadomości społeczeństwa na temat właściwego gospodarowania odpadami komunalnymi, w tym odpadami żywności oraz innymi odpadami ulegającymi biodegradacji;
 - planowanie systemów zagospodarowania odpadów w regionach zgodnych z hierarchią sposobów postępowania z odpadami;
 - zapewnienie jak najwyższej jakości zbieranych odpadów przez odpowiednie systemy selektywnego zbierania odpadów, tak by mogły one zostać w możliwie najbardziej efektywny sposób poddane recyklingowi;
 - zmniejszenie udziału zmieszanych odpadów komunalnych w całym strumieniu zbieranych odpadów (czyli zwiększenie udziału odpadów zbieranych selektywnie);
 - zwiększenie udziału odzysku, w szczególności recyklingu w odniesieniu do szkła, metali i tworzyw sztucznych oraz papieru i tektury, jak również odzysku energii z odpadów zgodnego z wymogami ochrony środowiska;
 - zwiększenie ilości zbieranych selektywnie odpadów niebezpiecznych występujących w strumieniu odpadów komunalnych;
 - zmniejszenie ilości odpadów ulegających biodegradacji unieszkodliwianych przez składowanie;
 - zaprzestanie składowania odpadów ulegających biodegradacji selektywnie zebranych;
 - zaprzestanie składowania zmieszanych odpadów komunalnych bez przetworzenia;
 - ograniczenie liczby miejsc nielegalnego składowania odpadów komunalnych;
 - monitorowanie i kontrola postępowania z frakcją odpadów komunalnych wysortowaną ze strumienia zmieszanych odpadów komunalnych i nieprzeznaczoną do składowania (frakcja 19 12 12).
- Cele szczegółowe:
 - objęcie wszystkich właścicieli nieruchomości, na których zamieszkują mieszkańcy, systemem selektywnego zbierania odpadów komunalnych;
 - do 2020 roku udział masy termicznie przekształcanych odpadów komunalnych oraz odpadów pochodzących z przetworzenia odpadów

komunalnych w stosunku do wytworzonych odpadów komunalnych w województwie ma nie przekraczać 30%;

- do końca 2021 r. zsynchronizowanie w województwie podlaskim systemu selektywnego zbierania odpadów komunalnych do tego, jaki będzie ujednolicony na terenie całego kraju;
 - do 2025 r. poddanie recyklingowi 60% odpadów komunalnych;
 - do 2030 r. poddanie recyklingowi 65% odpadów komunalnych;
 - do 2030 r. redukcja składowania odpadów komunalnych maksymalnie do 10%;
 - do końca 2021 r. wprowadzenie we wszystkich gminach w województwie systemów selektywnego odbierania odpadów zielonych oraz bioodpadów.
- Dotyczące odpadów pozostałych – wybrane:
 - Dotyczące odpadów poużytkowych:
 - dotyczące olejów odpadowych, cele:
 - zapobieganie powstawaniu olejów odpadowych;
 - dążenie do zwiększenia ilości zbieranych olejów odpadowych;
 - utrzymanie poziomu odzysku na poziomie co najmniej 50%, zaś recyklingu rozumianego jako regeneracja na poziomie co najmniej 35%;
 - w przypadku preparatów smarowych: wzrost poziomu recyklingu do wartości co najmniej 35% i poziomu odzysku do wartości co najmniej 50% w 2020 r.;
 - dotyczące zużytych opon, cele:
 - utrzymanie dotychczasowego poziomu odzysku w wysokości co najmniej 75%, zaś recyklingu w wysokości co najmniej 15%;
 - zwiększenie świadomości społeczeństwa (w tym przedsiębiorców) na temat właściwego, czyli zrównoważonego użytkowania pojazdów, w szczególności opon oraz dozwolonych przepisami prawa sposobów postępowania ze zużytymi oponami;
 - dotyczące zużytych baterii i akumulatorów, cele:
 - wzrost świadomości społeczeństwa i przedsiębiorców na temat prawidłowego sposobu postępowania ze zużytymi bateriami oraz zużytymi akumulatorami;
 - osiągnięcie w 2016 r. oraz w latach następnych poziomu zbierania zużytych baterii przenośnych oraz zużytych akumulatorów

przenośnych, w wysokości co najmniej 45% masy wprowadzonych baterii i akumulatorów przenośnych;

- utrzymanie poziomu wydajności recyklingu:
 - zużytych baterii kwasowo-ołowiowych oraz zużytych akumulatorów kwasowo-ołowiowych w wysokości co najmniej 65%,
 - pozostałych zużytych baterii nikielowo-kadmowych oraz zużytych akumulatorów nikielowo-kadmowych – 75%,
 - w przypadku pozostałych zużytych baterii oraz zużytych akumulatorów w wysokości co najmniej 50% masy zużytych baterii bądź zużytych akumulatorów.
- dotyczące zużytego sprzętu elektrycznego i elektronicznego (ZSEE), cele:
 - zwiększenie świadomości społeczeństwa oraz przedsiębiorców na temat prawidłowego sposobu postępowania ze ZSEE;
 - ograniczenie powstawania odpadów w postaci ZSEE;
 - zapewnienie osiągnięcia odpowiedniego poziomu zbierania zużytego sprzętu. Od dnia 1 stycznia 2016 r. do dnia 31 grudnia 2020 r. nie mniej niż 40% średniorocznej masy sprzętu wprowadzonego do obrotu, a w przypadku sprzętu oświetleniowego nie mniej niż 50% średniorocznej masy sprzętu wprowadzonego do obrotu. Zaś od dnia 1 stycznia 2021 r. nie mniej niż 65% średniorocznej masy sprzętu wprowadzonego do obrotu bądź 85% masy zużytego sprzętu wytworzonego na terytorium kraju;
 - zapewnienie osiągnięcia odpowiednich poziomów odzysku oraz recyklingu zużytego sprzętu (określonych w przedziałach czasowych od dnia 1 stycznia 2016 r. do dnia 31 grudnia 2017 r. oraz od 1 stycznia 2018 r.).
- dotyczące odpadów opakowaniowych, cele np.:
 - zapewnienie odpowiedniej jakości odpadów opakowaniowych zbieranych selektywnie w gospodarstwach domowych;
 - zapobieganie powstawaniu odpadów, w tym zmniejszenie zużycia opakowań (w szczególności jednorazowych), wszędzie tam, gdzie jest to możliwe oraz uzasadnione;
 - utrzymanie poziomów odzysku oraz recyklingu co najmniej na poziomie określonym w załączniku nr 1 do ustawy z dnia

13 czerwca 2013 r. o gospodarce opakowaniami i odpadami opakowaniowymi;

- osiągnięcie oraz utrzymanie określonych poziomów odzysku oraz recyklingu w poszczególnych latach dla opakowań wielomateriałowych;
 - osiągnięcie oraz utrzymanie określonych celów – dla opakowań po środkach niebezpiecznych, w tym po środkach ochrony roślin;
 - wyeliminowanie stosowania nieuczciwych praktyk w zakresie wystawiania dokumentów potwierdzających przetworzenie odpadów opakowaniowych;
 - wzrost świadomości użytkowników oraz sprzedawców środków zawierających substancje niebezpieczne, w tym środków ochrony roślin, odnośnie właściwego postępowania z opakowaniami po tych środkach;
 - zwiększenie powszechności korzystania z zielonych zamówień publicznych (ZZP) - nie tylko wśród administracji publicznej oraz podmiotów zależnych, ale także w ramach inwestycji realizowanych w ramach Programów Operacyjnych w perspektywie finansowej UE na lata 2014-2020. Wzrost świadomości w zakresie znaczenia jego stosowania (ZZP);
 - zwiększenie liczby podmiotów legitymujących się zweryfikowanym systemem zarządzania środowiskowego, posiadających aktualną rejestrację w EMAS;
 - zwiększenie liczby krajowych produktów certyfikowanych UE Ecolabel oraz krajowymi oznakowaniami ekologicznymi typu I wg norm ISO;
 - ograniczenie stosowania nieuczciwych praktyk w zakresie wystawiania dokumentów potwierdzających przetworzenie odpadów opakowaniowych;
 - wzrost świadomości użytkowników oraz sprzedawców nawozów (zarówno chemicznych, jak i mineralnych oraz wapniowych) wykorzystywanych w rolnictwie odnośnie właściwego postępowania z opakowaniami po tych środkach.
- dotyczące pojazdów wycofanych z eksploatacji, cele:

- osiągnięcie minimalnych poziomów odzysku oraz recyklingu odniesionych do masy pojazdów przyjętych do stacji demontażu w skali roku na poziomie odpowiednio: 95% oraz 85%;
 - ograniczenie nieuczciwych praktyk w zakresie zbierania oraz demontażu pojazdów wycofanych z eksploatacji (w tym również zwiększenie ilości pojazdów wycofanych z eksploatacji kierowanych do legalnych stacji demontażu);
 - ograniczenie liczby pojazdów sprowadzanych z zagranicy bezpośrednio do krajowych stacji demontażu w sposób nielegalny.
- Dotyczące odpadów niebezpiecznych:
 - dotyczące odpadów medycznych i weterynaryjnych, cele:
 - zapewnienie odpowiedniego rozmieszczenia, ilości i wydajności spalarni odpadów spalających odpady medyczne oraz weterynaryjne w ujęciu nie tylko krajowym, ale również regionalnym tak, by ograniczyć transport tych odpadów w celu przestrzegania zasady bliskości;
 - podniesienie efektywności selektywnego zbierania odpadów medycznych oraz weterynaryjnych, w tym segregacji odpadów u źródła powstawania;
 - ograniczenie ilości odpadów innych niż niebezpieczne w strumieniu odpadów niebezpiecznych.
 - dotyczące odpadów zawierających PCB, cele:
 - kontynuacja likwidacji urządzeń o zawartości PCB poniżej 5 dm³.
 - dotyczące odpadów zawierających azbest, cele:
 - intensyfikacja działań na rzecz usuwania wyrobów zawierających azbest w kierunku osiągnięcia celów określonych w Programie usuwania wyrobów zawierających azbest dla terenów województwa podlaskiego.
 - Dotyczące odpadów innych:
 - dotyczące odpadów z budów, remontów i demontażów obiektów budowlanych i infrastruktury budownictwa, cele:
 - zwiększenie świadomości wśród inwestorów oraz podmiotów wytwarzających odpady z budowy, remontów oraz demontażu obiektów budowlanych oraz infrastruktury drogowej na temat należytego postępowania ze strumieniem w/w odpadów,

w szczególności w zakresie selektywnego zbierania i recyklingu;

- utrzymanie poziomu przygotowania do ponownego użycia, recyklingu oraz innych form odzysku materiałów budowlanych oraz rozbiórkowych na poziomie minimum 70% wagowo.
- dotyczące komunalnych osadów ściekowych, cele:
 - całkowite zaniechanie składowania osadów ściekowych;
 - zwiększenie ilości KOŚ przetwarzanych przed wprowadzeniem do środowiska i ilości osadów poddanych termicznemu przekształceniu;
 - dążenie do maksymalizacji stopnia wykorzystania substancji biogenych zawartych w osadach przy jednoczesnym spełnieniu wszystkich wymogów dotyczących bezpieczeństwa sanitarnego oraz chemicznego i środowiskowego.
- dotyczące odpadów ulegających biodegradacji inne niż komunalne, cele:
 - w okresie do 2022 r. i w latach następnych utrzymanie masy składowanych odpadów na poziomie nie większym niż 40% masy wytworzonych odpadów.

Program Ochrony Środowiska Województwa Podlaskiego na lata 2017-2020 z perspektywą do 2024 roku

Program Ochrony Środowiska Województwa Podlaskiego został przyjęty przez Sejmik Województwa Podlaskiego Uchwałą Nr XXIX/262/2016 z dnia 24 października 2016 r. i zawiera następujące obszary interwencji, cele oraz kierunki interwencji, w które wpisują się także projekty planowane do wykonania na terenie Gminy Goniądz:

- Obszar interwencji: Ochrona klimatu i jakość powietrza;
 - Cel: Spełnienie wymagań w zakresie jakości powietrza;
 - Kierunek interwencji: Edukacja społeczeństwa w zakresie ochrony powietrza i przeciwdziałania zmianom klimatu;
 - Cel: Poprawa efektywności energetycznej;
 - Kierunek interwencji: Poprawa efektywności energetycznej w sektorze publicznym i prywatnym, w tym termomodernizacja i wymiana oświetlenia;
 - Kierunek interwencji: Rozbudowa przesyłowej i dystrybucyjnej sieci ciepłowniczej i gazowej;
 - Cel: Wzrost wykorzystania energii ze źródeł odnawialnych, jako działania adaptacyjne do zmian klimatu;

- Kierunek interwencji: Pozyskiwanie energii ze źródeł odnawialnych (słońca, wiatru, wody, biomasy i biogazu) do produkcji energii elektrycznej i ciepłej;
- Obszar interwencji: Zagrożenia hałasem;
 - Cel: Ograniczenie emisji hałasu;
 - Kierunek interwencji: Budowa, rozbudowa i modernizacja infrastruktury drogowej, realizowana z uwzględnieniem konieczności ograniczenia presji na środowisko oraz życie i zdrowie ludzi (w tym usprawnienie organizacji ruchu);
 - Kierunek interwencji: Eliminacja zagrożenia mieszkańców województwa nadmiernym hałasem;
- Obszar interwencji: Pola elektromagnetyczne;
 - Cel: Ochrona przed polami elektromagnetycznymi;
 - Kierunek interwencji: Planowanie przestrzenne z uwzględnieniem ochrony przed polami elektromagnetycznymi;
- Obszar interwencji: Gospodarowanie wodami;
 - Cel: Ograniczanie ryzyka powodziowego i przeciwdziałanie suszy i deficytowi wody, jako adaptacja do zmieniających się warunków klimatycznych;
 - Kierunek interwencji: Ochrona zasobów wodnych (w tym ochrona naturalnej hydromorfologii cieków);
 - Kierunek interwencji: Budowa i odtwarzanie systemów i urządzeń melioracji wodnych (w tym niezbędnych do realizacji zrównoważonego rolnictwa) oraz pozostałej infrastruktury służącej do retencjonowania, regulacji i ochrony zasobów wód;
 - Kierunek interwencji: Odtwarzanie ciągłości ekologicznej i renaturalizacja rzek;
 - Kierunek interwencji: Ograniczenie presji rolnictwa na wody;
 - Kierunek interwencji: Planowanie przestrzenne jako instrument w zakresie gospodarowania wodami;
 - Kierunek interwencji: Edukacja ekologiczna w zakresie gospodarowania wodami;
- Obszar interwencji: Gospodarka wodno-ściekowa;
 - Cel: Racjonalizacja gospodarowania zasobami wodnymi i zapewnienie dobrej jakości wody pitnej;

- Kierunek interwencji: Rozbudowa i modernizacja ujęć wody oraz stacji uzdatniania;
- Kierunek interwencji: Rozbudowa i modernizacja sieci wodociągowej z uwzględnieniem konieczności ograniczania strat wody;
- Kierunek interwencji: Uwzględnianie w procesie planowania przestrzennego ograniczeń związanych z zaopatrzeniem w wodę;
- Cel: Poprawa jakości wód powierzchniowych i podziemnych;
 - Kierunek interwencji: Realizacja projektów sanitacji w zabudowie rozproszonej;
 - Kierunek interwencji: Rozbudowa i modernizacja sieci kanalizacyjnej (sanitarnej i deszczowej);
 - Kierunek interwencji: Rozbudowa i modernizacja infrastruktury oczyszczania ścieków, w tym realizacja działań w ramach Krajowego Programu Oczyszczania Ścieków Komunalnych;
 - Kierunek interwencji: Monitoring wód oraz kontrola jakości wody wodociągowej przeznaczonej do spożycia;
 - Kierunek interwencji: Edukacja społeczeństwa w zakresie gospodarki wodno-ściekowej;
- Obszar interwencji: Zasoby geologiczne;
 - Cel: Racjonalne i efektywne gospodarowanie zasobami kopalin;
 - Kierunek interwencji: Ograniczenie presji wywieranej na środowisko i ludność lokalną podczas prowadzenia prac geologicznych oraz eksploatacji i magazynowania kopalin, w tym monitorowanie wydobywania;
 - Kierunek interwencji: Planowanie przestrzenne z uwzględnieniem zrównoważonego gospodarowania kopalinami;
 - Kierunek interwencji: Edukacja społeczeństwa w zakresie gospodarowania zasobami geologicznym;
- Obszar interwencji: Gleby;
 - Cel: Zapewnienie właściwego sposobu użytkowania powierzchni ziemi;
 - Kierunek interwencji: Rekultywacja terenów zdegradowanych lub zdewastowanych w celu przywrócenia im wartości użytkowych lub przyrodniczych, w tym rekultywacje z wykorzystaniem odpadów;
 - Kierunek interwencji: Przeciwdziałanie degradacji gleb i powierzchni ziemi;
 - Kierunek interwencji: Edukacja społeczeństwa w zakresie ochrony gleb i powierzchni ziemi;

- Obszar interwencji: Gospodarka odpadami i zapobieganie powstawaniu odpadów;
 - Cel: Racjonalne gospodarowanie odpadami;
 - Kierunek interwencji: Zapewnienie funkcjonowania systemu selektywnego zbierania/odbioru odpadów komunalnych;
 - Kierunek interwencji: Zapewnienie sprawnego funkcjonowania procesów odzysku i recyklingu (w tym ograniczenie masy odpadów składowanych);
 - Kierunek interwencji: Zapewnienie wysokiej jakości infrastruktury służącej składowaniu odpadów;
 - Kierunek interwencji: Usuwanie i unieszkodliwianie odpadów zawierających azbest;
 - Kierunek interwencji: Edukacja ekologiczna w zakresie zapobiegania powstawaniu odpadów i gospodarki odpadami;

- Obszar interwencji: Zasoby przyrodnicze;
 - Cel: Zachowanie różnorodności biologicznej, poprzez przywracanie/utrzymanie właściwego stanu ochrony siedlisk i gatunków;
 - Kierunek interwencji: Zwiększanie powierzchni obszarowych form ochrony przyrody i krajobrazu;
 - Kierunek interwencji: Ochrona siedlisk i gatunków;
 - Kierunek interwencji: Wielofunkcyjna, zrównoważona gospodarka leśna;
 - Kierunek interwencji: Racjonalna gospodarka łowiecka służąca ochronie środowiska;
 - Kierunek interwencji: Minimalizacja ryzyka wprowadzenia do środowiska gatunków obcych oraz usuwanie, kontrola i przeciwdziałanie rozprzestrzenianiu się gatunków obcych;
 - Kierunek interwencji: Powiązanie systemów dolin rzecznych (jako naturalnych korytarzy ekologicznych) z zarządzaniem ryzykiem powodziowym, systemem obszarów chronionych i programem zwiększania możliwości retencyjnych, poprzez wykorzystanie naturalnych uwarunkowań terenu;
 - Cel: Adaptacja do zmian klimatu w zakresie zasobów przyrodniczych;
 - Kierunek interwencji: Racjonalne powiększanie zasobów leśnych i dostosowanie składu gatunkowego drzewostanu do siedliska oraz zwiększanie różnorodności biocenoz leśnych, z uwzględnieniem gatunków odpornych na susze i podtopienia;

- Kierunek interwencji: Zapobieganie, przeciwdziałanie oraz ograniczanie skutków zagrożeń związanych z pożarami lasów;
 - Kierunek interwencji: Planowanie przestrzenne jako instrument w zakresie gospodarowania środowiskiem;
 - Cel: Ochrona krajobrazu naturalnego i kulturowego;
 - Kierunek interwencji: Ochrona krajobrazu;
 - Cel: Podnoszenie poziomu świadomości ekologicznej i zainteresowania środowiskiem przyrodniczym;
 - Kierunek interwencji: Podejmowanie działań edukacyjnych służących ochronie i zachowaniu bioróżnorodności i dziedzictwa kulturowego oraz zagwarantowanie udziału społeczeństwa w ochronie środowiska i dostępu do informacji o środowisku;
- Obszar interwencji: Zagrożenia poważnymi awariami;
- Cel: Zapobieganie poważnym awariom przemysłowym;
 - Kierunek interwencji: Wspieranie działania jednostek reagowania kryzysowego;
 - Cel: Monitoring obszarów zagrożonych występowaniem poważnych awarii;
 - Kierunek interwencji: Ograniczenie występowania poważnych awarii.
 - Cel: Doskonalenie systemu zarządzania kryzysowego;
 - Kierunek interwencji: Zapobieganie sytuacjom kryzysowym poprzez kompleksowe działania prewencyjne.

Strategia Rozwoju Gminy Goniądz na lata 2016-2026

Zapisy Programu Ochrony Środowiska współgrają z celami wskazanymi w Strategii. Zaliczyć do nich można:

- Obszar: infrastruktura i środowisko
 - Cel strategiczny: Zaspokojenie potrzeb mieszkańców względem infrastruktury i ochrony środowiska
 - 1. Cel operacyjny: Ochrona zasobów przyrodniczych i krajobrazowych

Wybrane wskaźniki wskazane w dokumencie:

- Liczba instalacji umożliwiających wykorzystywanie OZE w budynkach użyteczności publicznej oraz gospodarstwach indywidualnych
- Nakłady finansowe na eliminację niskiej emisji i wymianę źródeł grzewczych
- Odsetek mieszkańców korzystający z sieci wodociągowej
- Odsetek mieszkańców korzystający z sieci kanalizacyjnej

- Ilość usuniętego azbestu
 - 2. Cel operacyjny: Wysoka wewnętrzna i zewnętrzna dostępność infrastruktury

Wybrane wskaźniki wskazane w dokumencie:

- Liczba miejsc parkingowych na terenie gminy
- Długość nowych lub zmodernizowanych dróg [km] różnych kategorii na terenie gminy
- Długość [km] nowych lub zmodernizowanych ciągów pieszych
- Długość [km] nowych lub zmodernizowanych ścieżek rowerowych

Plan Gospodarki Niskoemisyjnej dla Gminy Goniądz na lata 2016 – 2022

Program Ochrony Środowiska wspiera założenia Planu, w tym określonego w nim priorytetu dotyczącego redukcji emisji dwutlenku węgla do 2022 roku.

Zgodnie z planem w roku 2022 nastąpi redukcja emisji gazów cieplarnianych CO₂ dla Gminy Goniądz o 8,41% w stosunku do roku bazowego 2015.

Program Gminy Goniądz usuwania azbestu i wyrobów zawierających azbest

Program został przyjęty uchwałą Nr XXVI/160/08 Rady Miejskiej w Goniądzu z dnia 10 października 2008 r.

Nadrzędnym długoterminowym celem Programu usuwania azbestu jest wyeliminowanie negatywnych skutków zdrowotnych u mieszkańców Gminy spowodowanych azbestem. Ma on również na celu sukcesywną eliminację azbestu i jego oddziaływania na środowisko, stworzenie warunków do spełnienia wymogów ochrony środowiska oraz stworzenie możliwości do wdrożenia przepisów prawnych oraz norm postępowania z wyrobami zawierającymi azbest stosowanych w Unii Europejskiej.

3. AKTUALNY STAN ŚRODOWISKA

3.1. POŁOŻENIE GEOGRAFICZNE

Gmina Goniądz położona jest w zachodniej części województwa podlaskiego, w powiecie monieckim. Gmina Goniądz graniczy z następującymi gminami: Jaświły, Mońki, Trzcianne (powiat moniecki), Bargłów Kościelny, Sztabin (powiat augustowski), Grajewo, Radziłów, Rajgród (powiat grajewski).

Rysunek 1. Położenie Gminy Goniądz na tle powiatu monieckiego

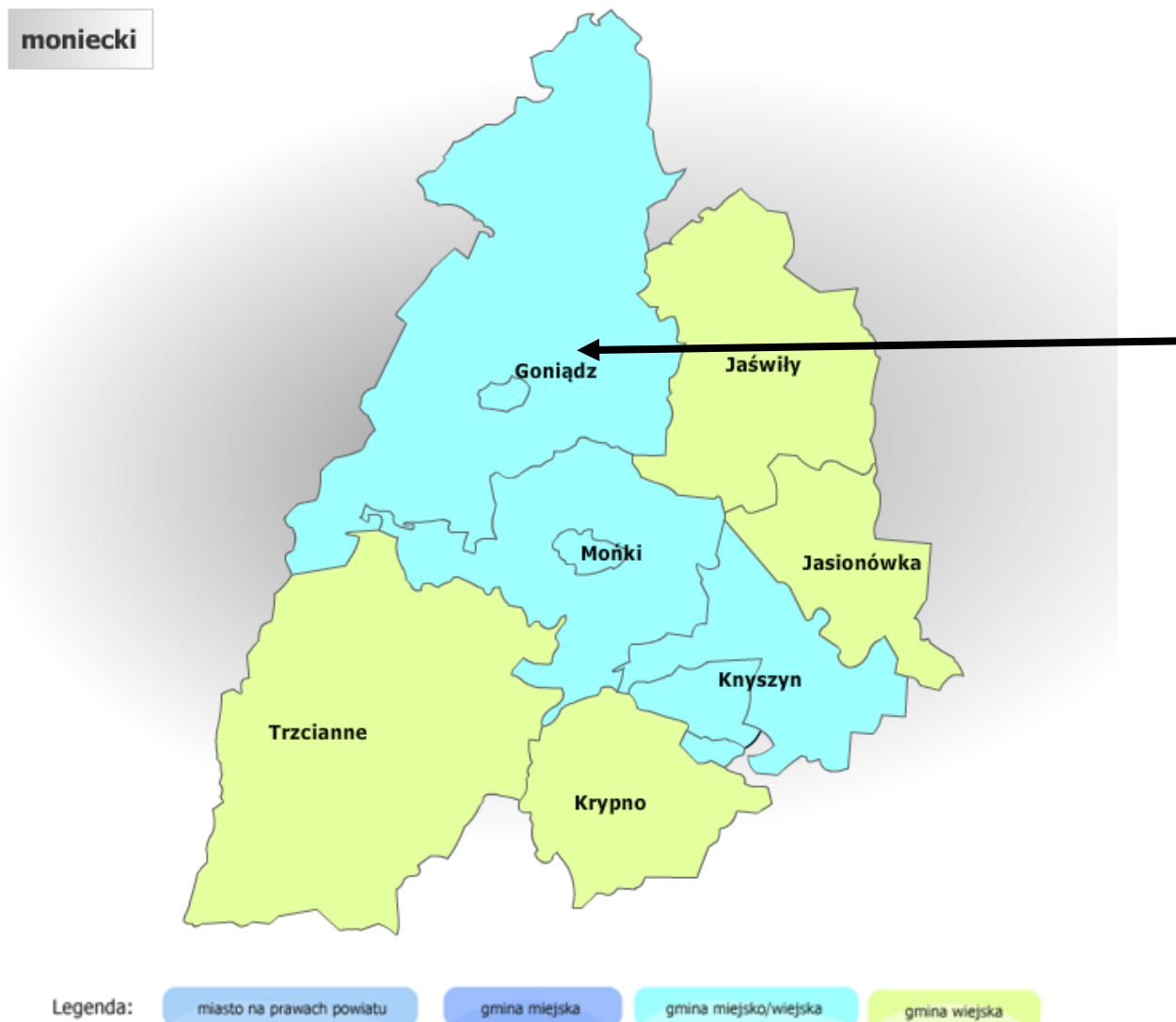

Źródło: <https://administracja.mac.gov.pl>

Powierzchnia gminy wynosi 377 km². W jej skład wchodzi 25 miejscowości, takie jak: Białosuknia, Budne, Dawidowizna, Doły, Downary, Goniądz, Klewianka, Kramkówka Duża, Kramkówka Mała, Krzeczce, Łazy, Mierkienniki, Olszowa Droga, Osowiec, Osowiec-Twierdza, Owieczki, Piwowary, Płochowo, Smogorówka Dolistowska, Smogorówka Goniądzka, Szafranki, Uścianek, Wojtówstwo, Wólka Piaseczna, Wroceń.

Sołectwa gminy to:

- Goniądz – Wschód,
- Goniądz – Zachód,
- Goniądz – Śródmieście,
- Goniądz – Osiedle Spółdzielcze,
- Białosuknia,

- Budne,
- Dawidowizna,
- Doły,
- Downary,
- Klewianka,
- Kramkówka Duża,
- Kramkówka Mała,
- Krzecze,
- Łazy,
- Mierkienniki,
- Olszowa Droga,
- Osowiec,
- Osowiec – Twierdza,
- Owieczki,
- Piwowary,
- Płochowo,
- Szafranki,
- Smogorówka Dolistowska,
- Smogorówka Goniądzka,
- Uścianek,
- Wojtówstwo,
- Wólka Piaseczna,
- Wroceń.

Na terenie Gminy Goniądz przeważają użytki rolne stanowiące 36,12% powierzchni, lasy i grunty leśne zajmują 31,83%, nieużytki i tereny różne – 13,38%, tereny komunikacyjne – 1,56%.

Wśród użytków rolnych przeważają grunty orne (45,63% użytków rolnych).

3.2. KLIMAT

Klimat Gminy Goniądz jest zbliżony do klimatu województwa podlaskiego. Klimat odznacza się skróconym okresem wegetacyjnym, który trwa tu średnio 192 dni, a okres bez przymrozków tylko 72 dni. Późnowiosenne i wczesnojesienne przymrozki gruntowe są charakterystyczne dla terenu gminy, jak i całej Kotliny Biebrzańskiej. Średnia roczna temperatura wynosi tu ok. 6°C, a średnia roczna suma opadów 566 mm. Charakterystyczne jest częste występowanie

mgieł pojawiających się w pogodne wieczory i utrzymujących się do rana zanikając w kilka godzin po wschodzie słońca.

Wpływy kontynentalne przejawiają się częściej, niż w pozostałych regionach kraju, napływem mas powietrza polarnego i kontynentalnego. Charakterystyczna jest długa i mroźna zima, przy stosunkowo ciepłym lecie. Amplituda średnich miesięcznych temperatur dla okresu 1971-2019 wyniosła 70,9°C (na Stacji w Białymstoku).

Średnia temperatura miesięcy zimowych jest jedną z najniższych w Polsce. Średnia roczna temperatura powietrza w 2019 r. wynosiła 9,2°C.

Tabela 1. Temperatury powietrza w stacji meteorologicznej w Białymstoku

Stacja meteorologiczna	Temperatury w °C						
	średnie				skrajne		amplitudy temperatur skrajnych
	1971-2000	1991-2000	2001-2010	2019	maksimum	minimum	
	1971-2019						
Białystok	6,9	7,2	7,5	9,2	35,5	-35,4	70,9

Źródło: Rocznik Statystyczny Województwa Podlaskiego 2020

Rysunek 2. Średnia temperatura roczna na terenie Polski

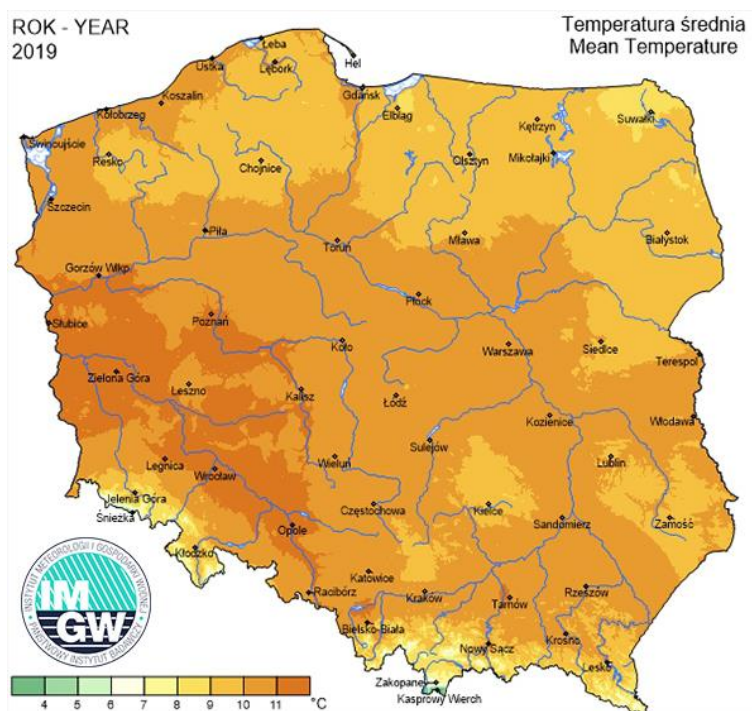

Źródło: <https://klimat.imgw.pl/pl>

Średnie roczne zachmurzenie w 2019 r. na stacji meteorologicznej w Białymstoku wyniosło 5,1 oktanta (w 8-stopniowej skali). Największe średnie zachmurzenie występuje od listopada do lutego, a najmniejsze od maja do września. Czas, w ciągu którego bezpośrednie promieniowanie słoneczne docierało do powierzchni ziemi w 2019 r. wynosił średnio 2064 h/rok. Region pod względem wartości średniego usłonecznienia w ciągu roku jest porównywalny do regionów centralnych kraju.

Tabela 2. Opady atmosferyczne, prędkość wiatru, usłonecznienie i zachmurzenie w stacji meteorologicznej w Białymstoku

Stacja meteorologiczna	Roczne sumy opadów w mm				Średnia prędkość wiatru w m/s	Usłonecznienie w h	Średnie zachmurzenie w oktantach
	średnie						
	1971-2000	1991-2000	2001-2010	2019	2019		
Białystok	577	573	613	618	2,4	2064	5,1

Źródło: Rocznik Statystyczny Województwa Podlaskiego 2020

Rysunek 3. Suma opadów

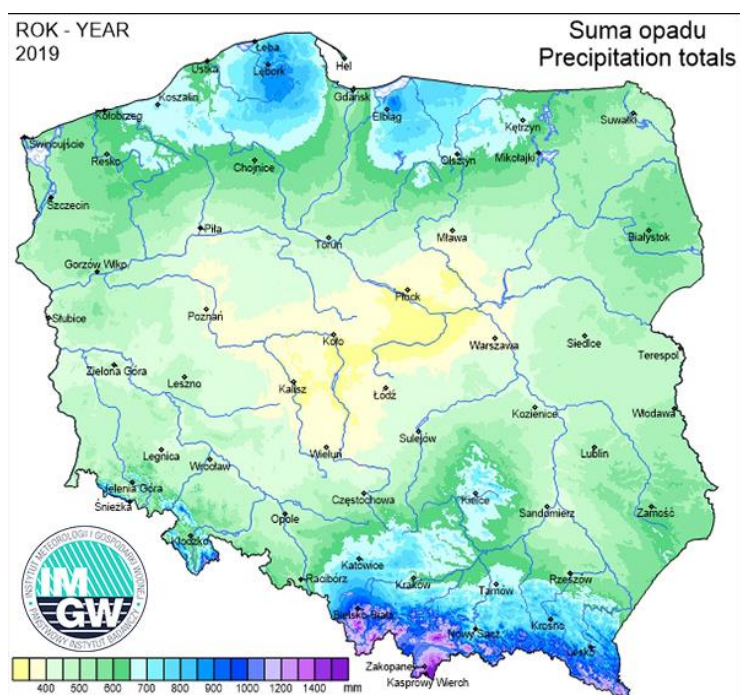

Źródło: <https://klimat.imgw.pl/pl>

Rysunek 4. Usłonecznienie

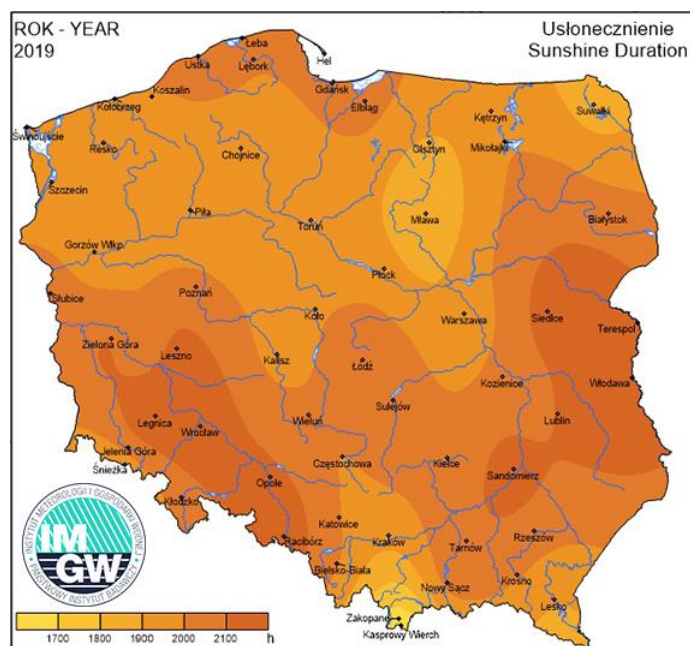

Źródło: <https://klimat.imgw.pl/pl>

Dominującą postacią fizyczną zasilania atmosferycznego w regionie są opady deszczu. W 2019 r. roczna suma opadów wyniosła 618 mm.

Średnia roczna prędkość wiatru w 2019 r. osiągała wartość do 2,4 m/s w Białymstoku, minimalna średnia miesięczna prędkość przypadła na sierpień, a maksymalna na styczeń.

3.3. POWIERZCHNIA ZIEMI, KRAJOBRAZ, ZŁOŻA NATURALNE, GLEBY

Powierzchnia ziemi, krajobraz

Według podziału fizyczno – geograficznego Kondrackiego Gmina Goniądz położona jest w prowincji Niżu Wschodnioeuropejskiego, makroregionu Niziny Północnopoludniowej, podprowincji Wysoczyzn Podlasko – Białoruskich, mezoregionów Kotliny Biebrzańskiej i Wysoczyzny Białostockiej.

Kotlina Biebrzańska jest mezoregionem fizycznogeograficznym, stanowiąc pradoliną rzeki Biebrzy. Kotlina jest obniżeniem terenu Polski Północno-Wschodniej, którego długość wynosi około 130 km, szerokość maksymalnie do 35 km i powierzchnia około 2600 km². Kotlina Biebrzańska stanowi największy w Polsce i Środkowej Europie obszar torfowiskowo – bagienny o wysokim stopniu naturalności i dużym bogactwie flory i fauny. Wśród rozległych torfowisk i bagien występują w wielu miejscach mineralne wzniesienia stanowiące wyspy tarasu pradolinowego, częściowo zwydmionego, wznoszące się ok. 2-4 metrów nad poziomem torfowisk.

Rysunek 5. Położenie Gminy Goniądz na tle regionów fizycznogeograficznych

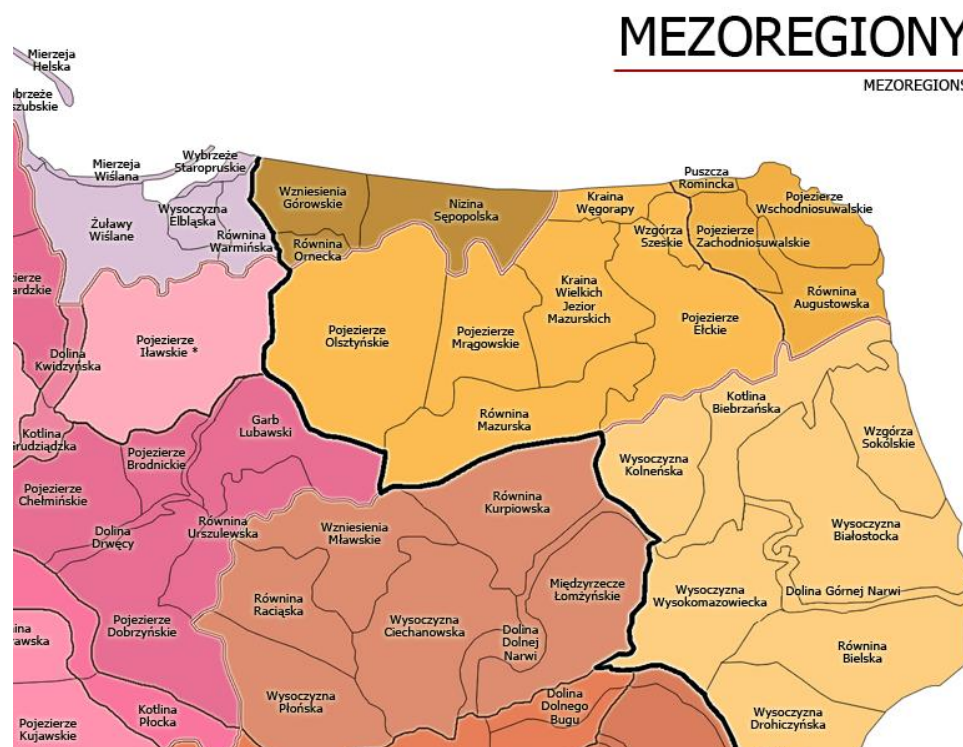

Źródło: Kondracki J., „Geografia regionalna Polski”, PWN, 2002 r.

Teren gminy znajduje się w strefie powierzchniowego występowania utworów zlodowacenia środkowopolskiego, a pod względem tektonicznym w obrębie wyniesienia mazursko – podlaskiego, wchodzącego w skład prekambryjskiej platformy wschodnioeuropejskiej. Są to piaski, piaski ze żwirem i żwiry wodnolodowcowe z przewarstwieniami mułków lub iłów warwowych. Utwory rzeczne – mady, mułki, piaski i żwiry występujące w pradolinie Biebrzy budują taras nadzalewowy wyższy, a ich miąższość dochodzi do 15 m. Tarasy zalewowe w Dolinie Biebrzy budują osady rzeczne – piaski średnioziarniste, namuły i torfy okresu holoceniowego. Dominującym osadem w Dolinie Biebrzy jest torf, a jego miąższość dochodzi do 6 m.

Gleby

Jakość gleb na terenie gminy w istotny sposób wpływa na jej potencjał. Gleby dobrej jakości oznaczają nie tylko zdrowe i wysokie plony, ale także warunkują prawidłowy rozwój człowieka, gdyż wraz z pożywieniem roślinnym i zwierzęcym dostarczają odpowiedniej ilości wysokokalorycznych składników odżywczych, witamin, substancji mineralnych, niezbędnych do budowy i właściwego funkcjonowania organizmu. Razem z pożywieniem człowiek pobiera składniki korzystne, jak i niekorzystne dla swego rozwoju. Jakość gleb ma wpływ na

rozmieszenie upraw rolniczych, ale zależy ona również od odpowiedniej wilgotności, nawożenia mineralno – organicznego, warunków termicznych oraz opadów atmosferycznych.

Dominują tu gleby zaliczone do klas IV b - grunty orne i VI - nieużytki, które występują w dolinie Biebrzy. Zaliczamy tu takie gleby jak: gleby brunatne, rdzawe, płowe, bielcowe wytworzone z piasków i żwirów gliniastych, płytkie mady, rędziny i gleby kamieniste.

Rysunek 6. Gleby w Polsce

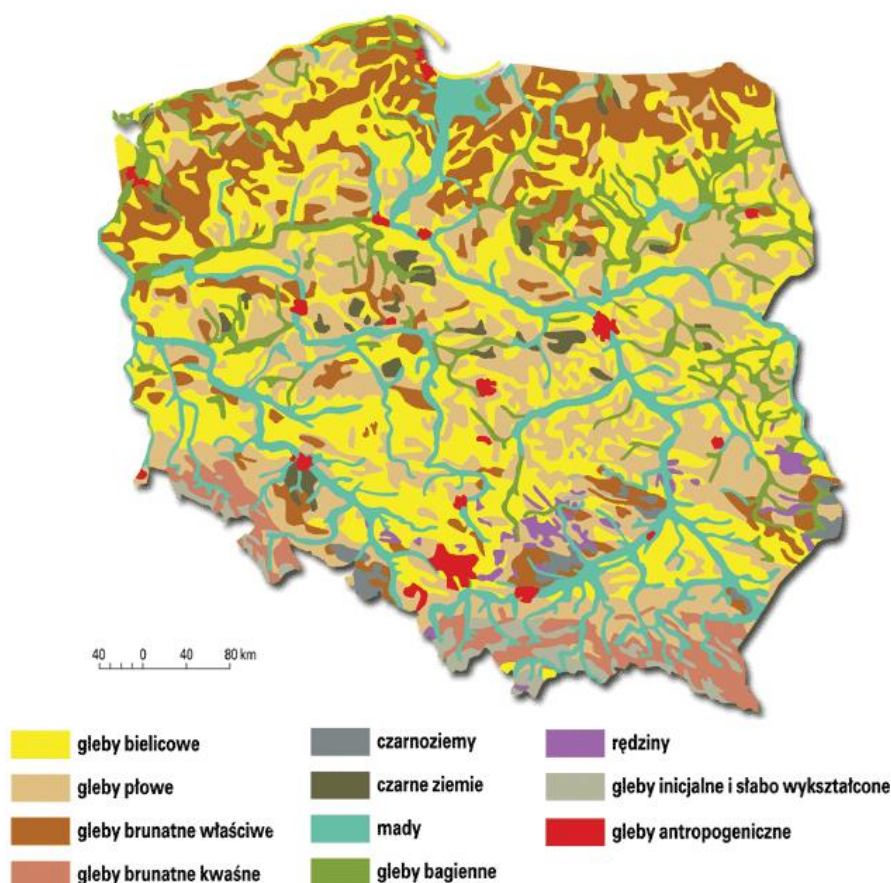

Źródło: <http://www.geomatura.pl/>

Jakość gleb

Obowiązek prowadzenia monitoringu, obserwacji zmian i oceny jakości gleby i ziemi w ramach Państwowego Monitoringu Środowiska wynika z zapisów art. 26 ustawy – Prawo ochrony środowiska. Kryteria oceny określone są, na podstawie delegacji w art. 105 ustawy, w rozporządzeniu Ministra Środowiska z dnia 1 września 2016 r. w sprawie sposobu prowadzenia oceny zanieczyszczenia powierzchni ziemi (Dz.U. 2016 poz. 1395).

Monitoring chemizmu gleb ornych Polski jest realizowany od roku 1995. W 5-letnich odstępach czasowych pobierane są próbki glebowe z 216 stałych punktów pomiarowo-kontrolnych, zlokalizowanych na gruntach ornych charakterystycznych dla pokrywy glebowej kraju.

Badania gleb pod kątem: odczynu pH, potrzeb wapnowania oraz zawartości w makroelementy: fosfor, potas i magnez na terenie powiatu monieckiego przeprowadziła natomiast Okręgowa Stacja Chemiczno-Rolnicza w Białymstoku. W latach 2011-2014 przebadano 3565 próbek glebowych pobranych z użytków rolnych na terenie powiatu.

W tabeli 3 zaprezentowano szczegółowe wyniki przeprowadzonych badań.

Tabela 3. Zestawienie zasobności gleb na terenie powiatu monieckiego w latach 2011-2014

Liczba gospodarstw (szt.)		539
Liczba prób (szt.)		3565
Zbadana powierzchnia (ha)		8248,10
pH (%)	bardzo kwaśny	25
	kwaśny	37
	lekko kwaśny	24
	obojętny	12
	zasadowy	2
Potrzeby wapnowania (%)	konieczne	25
	potrzebne	20
	wskazane	17
	ograniczone	11
	zbędne	27
Zawartość fosforu (%)	bardzo niska	9
	niska	31
	średnia	26
	wysoka	14
	bardzo wysoka	20
Zawartość potasu (%)	bardzo niska	27
	niska	35
	średnia	23
	wysoka	10
	bardzo wysoka	5
Zawartość magnezu (%)	bardzo niska	9
	niska	16
	średnia	33

	wysoka	20
	bardzo wysoka	22

Źródło: Wyniki badań odczynu i zasobności gleb na terenie poszczególnych powiatów woj. podlaskiego w latach 2011 – 2014

Jednym z podstawowych wskaźników oceny jest odczyn gleb. Zależy on od wielu czynników m.in. rodzaju skały macierzystej, składu granulometrycznego gleby, warunków przyrodniczych oraz zabiegów agrotechnicznych. Na terenie powiatu występuje 37% gleb kwaśnych, 24% - lekko kwaśnych i 25% - bardzo kwaśnych. Odczyn środowiska glebowego wpływa w znacznym stopniu na życie roślin, mikroorganizmów ale również na egzystencje fauny glebowej. Decyduje tym samym o aktywności biologicznej gleby. Częściej spotykane kwaśne odczyny gleb, powodują obniżanie plonowania roślin. Ułatwiają one również przyswajanie przez rośliny metali ciężkich. Z odczynem gleb ściśle związana jest także potrzeba ich wapnowania. Wapnowanie poprawiające właściwości fizyczne, chemiczne i biologiczne gleb, jest zabiegiem agrotechnicznym, który powinien być stosowany na tych terenach, w których procentowy udział gleb wymagających wapnowania w przedziale koniecznym i potrzebnym przekroczył 50%. Na terenie powiatu monieckiego dla 27% przebadanych gleb nie dostrzeżono potrzeby wapnowania.

Zawartość w glebie przyswajalnych form fosforu, potasu i magnezu jest ważnym wskaźnikiem pozwalającym ustalić poziom racjonalnego nawożenia.

Fosfor jest składnikiem niezbędnym dla rozwoju roślin, pełniąc ważne funkcje w procesach życiowych roślin: reguluje podziały komórek, rozwój korzeni, ma wpływ na procesy kwitnienia, zawiązywanie nasion oraz procesy dojrzewania. Potas jest jednym z trzech, obok wspomnianych wcześniej azotu i fosforu, makroskładników o zasadniczym znaczeniu w żywieniu roślin. Pierwiastek ten odgrywa istotną rolę w gospodarce wodnej rośliny, aktywuje enzymy, bierze udział w procesie fotosyntezy i transportu asymilatów oraz warunkuje wrażliwość na stres wodny związany z suszą. Z kolei magnez jest składnikiem o dużym znaczeniu fizjologicznym dla roślin. Podstawowa rola magnezu w roślinie jest związana z jego obecnością w cząsteczce chlorofilu, a zatem wpływem na procesy fotosyntezy. Ponadto magnez aktywuje enzymy i reguluje gospodarkę azotem w roślinie. Pierwiastek ma istotne znaczenie w kształtowaniu jakości produktów roślinnych, z punktu widzenia ich wartości żywieniowej dla zwierząt i człowieka.

Procentowy udział gleb o bardzo niskiej i niskiej zawartości fosforu (P_2O_6) na terenie powiatu wynosi 40%. Udział gleb o zawartości potasu (K_2O) bardzo niskiej i niskiej wynosi 62%,

a magnezu - 25%. Określenie zasobności gleb w makroelementy jest podstawą do ustalenia optymalnych dawek nawozów sztucznych.

Monitoring chemizmu gleb ornych Polski jest realizowany od roku 1995. W 5-letnich odstępach czasowych pobierane są próbki glebowe z 216 stałych punktów pomiarowo-kontrolnych, zlokalizowanych na gruntach ornych charakterystycznych dla pokrywy glebowej kraju. Kolejna, piąta tura Monitoringu przypadła na lata 2015-2017 i podobnie jak w poprzednich latach była realizowana przez Instytut Uprawy Nawożenia i Gleboznawstwa – Państwowy Instytut Badawczy, na zlecenie Głównego Inspektoratu Ochrony Środowiska. Na terenie województwa podlaskiego przeprowadzono badanie w 6 punktach, żaden z nich nie był zrealizowany na terenie Gminy Goniądz, ani na terenie powiatu monieckiego. Był realizowany na terenie sąsiednich jednostek samorządu terytorialnego, takich jak: powiat białostocki i powiat grajewski.

- Punkt: 87. Miejscowość: Danówek. Gmina: Grajewo (powiat grajewski). Kompleks: 7 (żytni bardzo słaby (żytnio-lubinowy)); Typ: Ar (gleby rdzawe); Klasa bonitacyjna: VI. Gatunek gleby wg: BN-78/9180-11: ps (piasek słabo gliniasty), PTG 2008: ps (piasek słabo gliniasty).
- Punkt: 91. Miejscowość: Sobolewo (powiat białostocki). Kompleks: 7 (żytni bardzo słaby (żytnio-lubinowy)); Typ: Ar (gleby rdzawe); Klasa bonitacyjna: VI. Gatunek gleby wg: BN-78/9180-11: ps (piasek słabo gliniasty), PTG 2008: ps (piasek słabo gliniasty).
- Punkt: 167. Miejscowość: Łapy Dębowa (powiat białostocki). Kompleks: 5 (żytni dobry); Typ: Bw (gleby brunatne wylugowane); Klasa bonitacyjna: IIIa. Gatunek gleby wg: BN-78/9180-11: ps (piasek słabo gliniasty), PTG 2008: pg (piasek gliniasty).

Zgodnie z „Raportem z III etapu realizacji zamówienia „Monitoring chemizmu gleb ornych w Polsce w latach 2015-2017”” w omawianych punktach:

1. w punkcie 87:
 - a. odczyn "pH " w zawiesinie H₂O w 2015 r. wynosił 5,3 (najmniejszy w porównaniu do lat 1995 – 2010),
 - b. odczyn "pH " w zawiesinie KCl w 2015 r. wynosił 4,5 (większy niż w 2010 r., mniejszy niż w pozostałych latach analizy – 1995 r., 2000 r., 2005 r.);
2. w punkcie 91:
 - a. odczyn "pH " w zawiesinie H₂O w 2015 r. wynosił 5,2 (najmniejszy w porównaniu do lat 1995 – 2010),
 - b. odczyn "pH " w zawiesinie KCl w 2015 r. wynosił 4,1 (najmniejszy w porównaniu do lat 1995 – 2010);
3. w punkcie 167:

- a. odczyn "pH " w zawiesinie H₂O w 2015 r. wynosił 6,1 (najmniejszy w porównaniu do lat 1995 – 2010),
- b. odczyn "pH " w zawiesinie KCl w 2015 r. wynosił 5,6 (mniejszy niż w 2010 r., większy niż pozostałych latach, czyli 1995 r., 2000 r. i 2005 r.).

Biorąc pod uwagę zaprezentowane dane oraz informacje wynikające z opracowania: „Stan Środowiska w Polsce. Raport 2018” można stwierdzić, że również na terenie Gminy Goniądz jakość gleb ulega pewnej poprawie. Nadal jednak istnieje potrzeba różnych działań, aby stan gleb był jak najlepszy.

Zgodnie ze „Stanem Środowiska w Polsce. Raport 2018” należy zauważyć, że badania monitoringowe ukazują, iż historyczne zanieczyszczenia gleb pozostałościami środków ochrony roślin nie stanowią znacznego problemu dla produkcji rolniczej i zdrowia ludzi. Należy jednak zwrócić uwagę, że aktualnie następuje stały wzrost zużycia środków ochrony roślin w Polsce. Ten ogólny trend można również uznać za obecny na terenie gminy co w przyszłości może mieć negatywny wpływ na stan środowiska naturalnego.

„Stan Środowiska w Województwie Podlaskim. Raport 2020” nie dotyczy bezpośrednio tematu gleby i jej stanu na terenie województwa. Wspomina się o niej przy okazji nielegalnych praktyk w zakresie demontażu pojazdów wycofanych z eksploatacji, jakości wód ukazując powiązanie stanu gleb z tymi tematami.

Odnaleźć w nim można również informacje, że na stan gleb na danym obszarze mają wpływ także odpady (w tym szczególnie odpady niebezpieczne) i sposób ich przechowywania (problemy głównie w Gminie Przytuły, drobne problemy w Gminie Miastkowo i Gminie Jedwabne). Na terenie Gminy Goniądz nie jest to obecnie istotny problem. Warto jednak podejmować działania zapobiegawcze.

Złóża zasobów geologicznych

Zgodnie z „Bilansem zasobów złóż kopalin w Polsce wg stanu na 31.12.2020 r.” na terenie gminy występują złoża piasku i żwiru oraz piasków kwarcowych.

Teren gminy nie jest zbyt zasobny w surowce mineralne (jedno złożo piasku ze żwirem i jedno złożo piasków kwarcowych), jednak konieczne jest podejmowanie działań mających na celu ich ochronę. Ich wielkość nie uległa zmianie porównując Bilans według stanu na koniec 2019 r. i 2020 r.

Tabela 4. Złóża zasobów geologicznych na terenie Gminy Goniądz

Lp.	Nazwa złoża	Stan zagospodarowania złoża	Zasoby geologiczne bilansowe	Zasoby przemysłowe	Wydobycie
Złóża piasku i żwiru – tys. t					
1.	Doły*	R	95	-	-
Piaski kwarcowe – tys. m3					
1.	Osowiec	R	5.914	-	-

Źródło: Bilans zasobów złóż kopalin w Polsce wg stanu na 31.12.2020 r.

Objaśnienia do tabeli:

* - złoża zawierające piasek ze żwirem

Z - złożo, z którego wydobyć zostało zaniechane

E - złożo eksploatowane

R – złożo o zasobach rozpoznanych szczegółowo

T – złożo zagospodarowane, eksploatowane okresowo

3.4. WODY POWIERZCHNIOWE I PODZIEMNE

Jednym z najważniejszych czynników mających wpływ na ogólny stan środowiska przyrodniczego na danym terenie ma jakość i wielkość zasobów wodnych.

Wody powierzchniowe – charakterystyka

Przez teren gminy przepływają takie ciekł wodne jak: Jegrzńia, Biebrza, Dybła, Biebła, Czarna Struga, Gołda, Boberka.

Tabela 5. JCWP na terenie Gminy Goniądz

KOD JCWP	Nazwa JCWP
RW2000026289969	Kanał Łęg
RW200017261889	Nereśl od źródeł do Rumejki
RW20001726229929	Pogorzałka z jez. Tajno
RW200017262569	Biebła
RW200017262729	Boberka
RW20001726276	Czarna Struga
RW200017262949	Kosodka
RW20001826269529	Zgniłka
RW2000192628999	Elk od wypływu z jez. Elckiego do ujścia
RW2000202626959	Jegrzńia od wypływu z jeziora Dręstwo oddzielenia się w Kuligach na stare koryto i Kan. Woźnawiejski
RW20002326254	Kopytkówka
RW20002326269729	Dopływ spod Polkowa

KOD JCWP	Nazwa JCWP
RW20002326269829	Stare koryto Ełku
RW200023262749	Dybla
RW20002426279	Biebrza od Horodnianki do Ełku bez Ełku
RW200024262999	Biebrza od Ełku do ujścia

Źródło: Programu wodno-środowiskowego kraju

Jakość wód powierzchniowych

Klasyfikacja i badania jakości wód powierzchniowych przeprowadzana jest dla wydzielonych jednolitych części wód powierzchniowych. Jednolita część wód powierzchniowych (JCWP) jest podstawową jednostką gospodarki wodnej (łącznie z ochroną środowiska) w myśl Ustawy z dnia 20 lipca 2017 r. - Prawo wodne (tekst jednolity Dz.U. 2021 poz. 624), zgodnie z Ramową Dyrektywą Wodną. Jednolita część wód jest pojęciem obejmującym zarówno zbiorniki wód stojących, jak i cieki, a także przybrzeżne fragmenty wód morskich i wody podziemne. Jednolita część wód powierzchniowych (JCWP) - oznacza oddzielny i znaczący element wód powierzchniowych, taki jak:

- jezioro lub inny naturalny zbiornik wodny,
- sztuczny zbiornik wodny,
- struga, strumień, potok, rzeka, kanał lub ich części,
- morskie wody wewnętrzne, wody przejściowe lub przybrzeżne.

Stan ekologiczny jednolitych części wód (JCW) powierzchniowych klasyfikuje się na podstawie wyników klasyfikacji elementów biologicznych, fizykochemicznych, chemicznych, w tym grupa substancji szczególnie szkodliwych dla środowiska wodnego, i hydromorfologicznych. Elementy te klasyfikuje się na podstawie kryteriów wyrażonych jako wartości graniczne poszczególnych wskaźników jakości wód z uwzględnieniem typów wód powierzchniowych.

Stan ekologiczny jest definiowany dla wód naturalnych jako:

- bardzo dobry – dla wód o niezmiennych warunkach przyrodniczych lub zmienionych tylko w bardzo niewielkim stopniu,
- dobry – gdy zmiany warunków przyrodniczych w porównaniu do warunków niezakłóconych działalnością człowieka są niewielkie,
- umiarkowany – obejmujący wody przekształcone w średnim stopniu,
- słaby – wody o znacznie zmienionych warunkach przyrodniczych (biologicznych, fizykochemicznych, morfologicznych), gdzie gatunki roślin i zwierząt znacznie różnią się od tych, które zwykle towarzyszą danemu typowi jednolitej części wód,

- zły – wody o poważnie zmienionych warunkach przyrodniczych, w których nie występują typowe dla danego rodzaju wód gatunki.

Potencjał ekologiczny jednolitych części wód powierzchniowych sztucznych i silnie zmienionych klasyfikuje się na podstawie wyników klasyfikacji elementów fizykochemicznych, biologicznych i hydromorfologicznych. Potencjał ekologiczny jest definiowany jako: maksymalny, dobry, umiarkowany, słaby oraz zły.

Stan chemiczny klasyfikuje się na podstawie chemicznych wskaźników jakości wód (substancji priorytetowych i innych zanieczyszczeń). Stan chemiczny jest definiowany jako dobry oraz poniżej stanu dobrego.

Stan wód – w zależności od stanu / potencjału ekologicznego oraz stanu chemicznego stan wód naturalnych, sztucznych i silnie zmienionych może być: dobry lub zły. Stan wód ocenia się jako dobry, jeśli stan ekologiczny / potencjał ekologiczny osiąga stan dobry lub powyżej dobrego i stan chemiczny wód także jest na poziomie dobrym.

Tabele 6 i 7 prezentują stan wód powierzchniowych na terenie gminy w latach 2014-2019 na podstawie przeprowadzanych w tych latach monitoringów.

Tabela 6. Jakość wód powierzchniowych przepływających przez Gminę Goniądz – klasa elementów

Kod ppk	Nazwa ppk	Kod jcwp	Nazwa jcwp	Klasa elementów fizykochemicznych (grupa 3.1 - 3.5)			Klasa elementów fizykochemicznych - specyficzne zanieczyszczenia syntetyczne i niesyntetyczne (3.6)		
				Rok najstarszych badań	Rok najnowszych badań	Klasa	Rok najstarszych badań	Rok najnowszych badań	Klasa
PL01S0801_3770	Kanał Łęg - ujście	PLRW2000026289969	Kanał Łęg		2017	1		2017	2
PL01S0801_2068	Nereśl - do Rumejki (most)	PLRW200017261889	Nereśl od źródeł do Rumejki	2019	2019	>2	2016	2019	2
PL01S0801_3725	Biebla - Krzeczce	PLRW200017262569	Biebla	2016	2019	>2	2016	2019	2
PL01S0801_3728	Boberka - Klewianka	PLRW200017262729	Boberka	2016	2019	>2	2016	2019	2
PL01S0801_1322	Czarna Struga - Goniądz	PLRW20001726276	Czarna Struga	2016	2019	>2	2016	2019	2
PL01S0801_1323	Kosódka - Dobarz	PLRW200017262949	Kosodka	2016	2019	>2	2016	2019	2
PL01S0801_1368	Ełk - Osowiec	PLRW2000192628999	Ełk od wypływu z jez. Ełckiego do ujścia	2017	2017	>2	2017	2019	2

Kod ppk	Nazwa ppk	Kod jcwp	Nazwa jcwp	Klasa elementów fizykochemicznych (grupa 3.1 - 3.5)			Klasa elementów fizykochemicznych - specyficzne zanieczyszczenia syntetyczne i niesyntetyczne (3.6)		
				Rok najstarszych badań	Rok najnowszych badań	Klasa	Rok najstarszych badań	Rok najnowszych badań	Klasa
PL01S0801_1339	Jegrznia - Kuligi	PLRW2000202626959	Jegrznia od wypływu z jeziora Dręstwo oddzielenia się w Kuligach na stare koryto i Kan. Woźnawiejski	2016	2019	>2	2016	2019	2
PL01S0801_0323	Kopytkówka - Kopytkowo	PLRW20002326254	Kopytkówka	2018	2018	>2	2018	2018	2
PL01S0801_0341	Stare koryto Ełku - ujście	PLRW20002326269829	Stare koryto Ełku						
PL01S0801_0342	Dybla - ujście do Biebrzy	PLRW200023262749	Dybla						
PL01S0801_1321	Biebrza - Osowiec	PLRW20002426279	Biebrza od Horodnianki do Ełku bez Ełku	2016	2019	>2	2016	2019	2
PL01S0801_1340	Biebrza - Burzyn-Rutkowskie	PLRW200024262999	Biebrza od Ełku do ujścia	2016	2019	>2	2016	2019	2

Źródło: Ocena stanu jednolitych części wód rzek i zbiorników zaporowych w latach 2014-2019 na podstawie monitoringu

Tabela 7. Jakość wód powierzchniowych przepływających przez Gminę Goniądz – stan ekologiczny i chemiczny

Kod jcwp	Nazwa jcwp	Klasyfikacja stanu / potencjału ekologicznego				Klasyfikacja stanu chemicznego			Ocena stanu jcwp		
		Rok najstarszych badań	Rok najnowszych badań	Klasa	Stan / potencjał ekologiczny	Rok najstarszych badań	Rok najnowszych badań	Stan chemiczny	Rok najstarszych badań	Rok najnowszych badań	Ocena
PLRW200002628 9969	Kanał Łęg		2017	2	dobry potencjał ekologiczny	2017	2019	stan chemiczny poniżej dobrego	2017	2019	zły stan wód
PLRW200017261 889	Nereśl od źródeł do Rumejki	2016	2019	3	umiarkowany potencjał ekologiczny	2018	2019	stan chemiczny poniżej dobrego	2016	2019	zły stan wód
PLRW200017262 569	Biebla	2016	2019	4	słaby stan ekologiczny	2016	2019	stan chemiczny poniżej dobrego	2016	2019	zły stan wód
PLRW200017262 729	Boberka	2016	2019	5	zły stan ekologiczny	2016	2019	stan chemiczny poniżej dobrego	2016	2019	zły stan wód
PLRW200017262 76	Czarna Struga	2016	2019	4	słaby stan ekologiczny	2014	2019	stan chemiczny poniżej dobrego	2014	2019	zły stan wód

Kod jcwp	Nazwa jcwp	Klasyfikacja stanu / potencjału ekologicznego				Klasyfikacja stanu chemicznego			Ocena stanu jcwp		
		Rok najstarszych badań	Rok najnowszych badań	Klasa	Stan / potencjał ekologiczny	Rok najstarszych badań	Rok najnowszych badań	Stan chemiczny	Rok najstarszych badań	Rok najnowszych badań	Ocena
PLRW200017262 949	Kosodka	2016	2019	4	słaby stan ekologiczny	2014	2019	stan chemiczny poniżej dobrego	2014	2019	zły stan wód
PLRW200019262 8999	Elk od wypływu z jez. Elckiego do ujścia	2017	2019	3	umiarkowany stan ekologiczny	2017	2019	stan chemiczny poniżej dobrego	2017	2019	zły stan wód
PLRW200020262 6959	Jegrznia od wypływu z jeziora Dręstwo oddzielona się w Kuligach na stare koryto i Kan. Woźnawiejski	2016	2019	4	słaby stan ekologiczny	2014	2016	stan chemiczny dobry	2014	2019	zły stan wód
PLRW200023262 54	Kopytkówka	2018	2018	3	umiarkowany stan ekologiczny	2018	2018	stan chemiczny poniżej dobrego	2018	2018	zły stan wód

Kod jcwp	Nazwa jcwp	Klasyfikacja stanu / potencjału ekologicznego				Klasyfikacja stanu chemicznego			Ocena stanu jcwp		
		Rok najstarszych badań	Rok najnowszych badań	Klasa	Stan / potencjał ekologiczny	Rok najstarszych badań	Rok najnowszych badań	Stan chemiczny	Rok najstarszych badań	Rok najnowszych badań	Ocena
PLRW200023262 69829	Stare koryto Ełku			brak możliwości klasyfikacji	brak możliwości klasyfikacji	2019	2019	stan chemiczny poniżej dobrego	2019	2019	zły stan wód
PLRW200023262 749	Dybla										brak możliwości wykonania oceny
PLRW200024262 79	Biebrza od Horodnianski do Ełku bez Ełku	2016	2019	3	umiarkowany stan ekologiczny	2014	2016	stan chemiczny dobry	2014	2019	zły stan wód
PLRW200024262 999	Biebrza od Ełku do ujścia	2016	2019	3	umiarkowany stan ekologiczny	2016	2019	stan chemiczny poniżej dobrego	2016	2019	zły stan wód

Źródło: Ocena stanu jednolitych części wód rzek i zbiorników zaporowych w latach 2014-2019 na podstawie monitoringu

Ocena stanu jcwpc wszystkich badanych wód została określona jako zły, stan chemiczny poniżej dobrego. Ich potencjał ekologiczny w większości został określony jako umiarkowany (wystąpił też dobry i zły). Na podstawie zaprezentowanych danych można stwierdzić, że stan wód powierzchniowych na terenie Gminy Goniądz jest niezadawalający. We wszystkich przypadkach, w których oceniono stan jcwpc określono go jako zły. Wciąż potrzebne są działania nie tylko zachowujące ich obecny stan, ale przede wszystkim służące ich poprawie.

Zgodnie z „Syntetycznym Raportem z Klasyfikacji i Oceny Stanu Jednolitych Części Wód Powierzchniowych Wykonanej za 2019 rok na podstawie danych z lat 2014-2019” w odniesieniu do JCWP rzecznych w wyniku wykonanej oceny JCWP, 91,6% wód wykazało zły stan.

Wskazano, że stan ten wynika w 55,4% przypadków ze stanu chemicznego, który utrzymuje się na poziomie poniżej dobrego oraz stanu lub potencjału ekologicznego umiarkowanego albo gorszego. W 31,8% przypadków stan wód oceniono jako zły ze względu na stan bądź potencjał ekologiczny określony na poziomie poniżej dobrego. W 7,8% przypadków zły stan wód wynikał zaś z umiarkowanego lub gorszego stanu bądź potencjału ekologicznego (oraz dobrego stanu chemicznego). 5,0% przypadków oceniono jako zły stan wód z powodu, że ich stan chemiczny został określony jako: poniżej dobrego.

W dokumencie wśród wskaźników w największym stopniu decydujących o klasyfikacji stanu chemicznego poniżej dobrego wskazano: benzo(a)piren (28,9% przypadków) oraz difenyletery bromowane identyfikowane w matrycy biota (21,3% przypadków). Wśród elementów, które w największym stopniu decydowały o stanie/ potencjale ekologicznym poniżej dobrego wyróżniono pewne elementy fizykochemiczne i biologiczne. Najbardziej decydujące znaczenie miało zasolenie (37,7% przypadków) oraz substancje biogenne (35,6% przypadków).

Wyniki monitoringu przedstawione w „Syntetycznym Raporcie...” wskazują, że ogólny stan wód rzecznych jest w stosunkowo złym stanie. Na ten stan mają wpływ w dużym stopniu takie wskaźniki jak: benzo(a)piren oraz difenyletery bromowane identyfikowane w matrycy biota. W przypadku Gminy Goniądz, w której problem jest stan ekologiczny wód biorąc pod uwagę powyższe dane można wnioskować, że większym problemem jest zasolenie oraz występowanie substancji biogennej niż występowanie chociażby benzo(a)pirenu.

Zgodnie z „Projektem planu przeciwdziałania skutkom suszy” na terenie Polski na 38,95% obszarów dorzeczy występuje normalny stopień wykorzystania zasobów dyspozycyjnych wód powierzchniowych (eksploatacja wód nie wyczerpuje całych zasobów wodnych), na 37,50% obszarów dorzeczy stopień jest intensywny (eksploatacja wody na poziomie maksymalnej

dostępności zasobów), a na 23,55% bardzo intensywny (eksploatacja przewyższa ilość zasobów wodnych).

Ocenę możliwości korzystania z zasobów dyspozycyjnych wód powierzchniowych w czasie suszy determinuje wskaźnik stanu nienaruszalnych zasobów wód powierzchniowych. Uzyskane wyniki wskazują, iż podczas suszy hydrologicznej na 70,23% obszaru Polski zasoby nienaruszalne wód powierzchniowych nie zostają wyeksploatowane. Oznacza to, że mimo niskich stanów wód, wszyscy użytkownicy wód zlewni nie mają problemu z pojawiającym się brakiem wody. Również ekosystemy wodne i od wód zależne funkcjonują prawidłowo. Nie oznacza to jednak, że sytuacja nie może ulec pogorszeniu, np. w wyniku zwiększenia liczby użytkowników wód w zlewni (co przyczyni się do większego poboru) albo nałożenia się innych negatywnych czynników (np. wysoka temperatura wody, która uniemożliwi pracę elektrowni używających do procesów technologicznych zasobów wód powierzchniowych; zmniejszenie się zawartości tlenu w wodzie skutkującą przyduchą ryb oraz obniżeniem parametrów jakościowych wód płynących).

Rysunek 7. Mapa modułu przepływu nienaruszalnego (1987 – 2017)

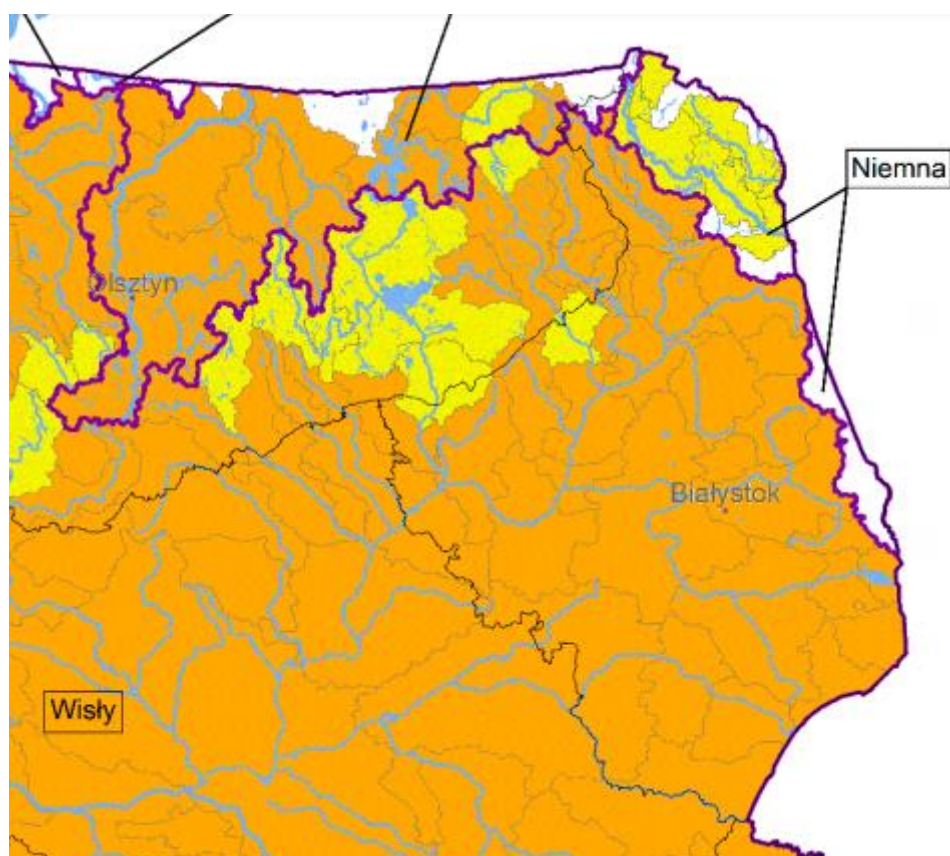

Legenda

modułu przepływu nienaruszalnego

[l/s·km²]

- > 4,96
- 2,48 - 4,95
- < 2,48

— Granica Polski

— Granica województwa

— Obszary dorzeczy w Polsce (JCWP v8)

■ Jeziora i zbiorniki wodne (MPHP 10 v8)

— Wybrane rzeki (MPHP 10 v8)

• Miasta wojewódzkie

Źródło: Projekt planu przeciwdziałania skutkom suszy

Na podstawie powyższych danych można wnioskować, że nawet w przypadku wystąpienia suszy zasoby nienaruszalne wód powierzchniowych nie zostają wyeksploatowane jednak teren gminy leży na obszarze zlewni o intensywnym stopniu wykorzystania wód. Co wraz ze zmianami klimatycznymi może pogorszyć sytuację hydrologiczną na terenie Gminy Goniądz.

Wody podziemne - charakterystyka

Gmina Goniądz znajduje się w zasięgu następujących jednolitych części wód podziemnych:

- PLGW200032;
- PLGW200052.

Rysunek 8. Lokalizacja JCWPd nr 32

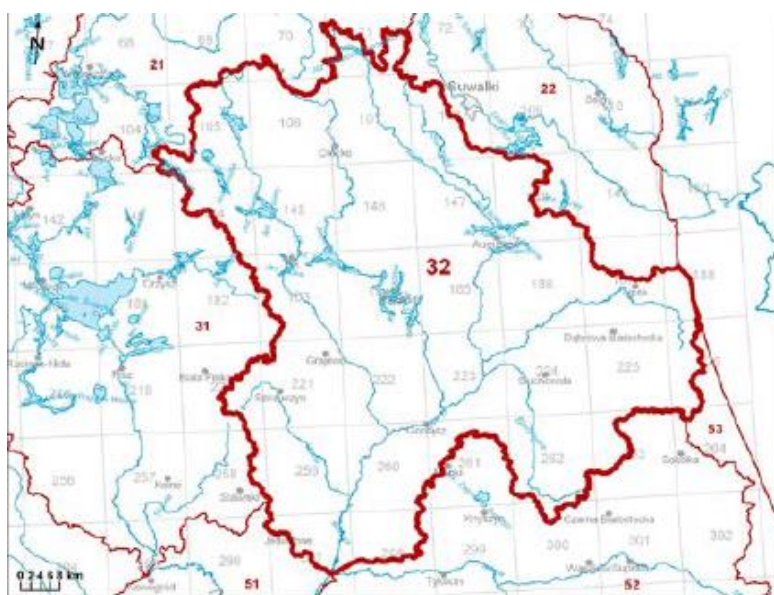

Źródło: <https://www.pgi.gov.pl/>

JCWPd nr 32 obejmuje powierzchnię 7062,1 km. Jego położenie geograficzne:

- prowincja: Niż Wschodniobałtycko-Białoruski,
 - podprowincja: Pojezierza Wschodniobałtyckie,
 - makroregion: Pojezierze Litewskie,
 - mezoregiony: Pojezierze Zachodniosuwalskie, Pojezierze Wschodniosuwalskie, Równina Augustowska,
 - makroregion: Pojezierze Mazurskie,
 - mezoregiony: Kraina Wielkich Jezior Mazurskich, Wzgórza Szeskie, Pojezierze Ełckie,
 - podprowincja: Wysoczyzny Podlasko-Białoruskie,
 - makroregion: Nizina Północnopolaska,
 - mezoregiony: Wysoczyzna Kolneńska, Kotlina Biebrzańska, Wysoczyzna Białostocka, Wzgórza Sokólskie.

W piętrze wodonośnym czwartorzędu na obszarze JCWPd 32 wyróżniono 4 główne poziomy. Najpłytszy poziom wodonośny Q1 zasilany jest infiltracyjnie w rejonach oznaczonych jako strefy zasilania i strefy tranzytu. Główne obszary zasilania związane są ze strefami wododziałowymi. Przebieg wododziałów podziemnych jest zbliżony do działań morfologicznych, co w zestawieniu z brakiem silnych wymuszeń zewnętrznych ogranicza rolę dopływu oraz odpływu podziemnego w bilansie wodnym poziomu Q1. Główną bazę drenażu dla płytkiego systemu krążenia stanowi Kotlina Biebrzańska. Koryto Biebrzy wraz z otaczającymi je podmokłościami stanowi doskonale rozwiniętą dolinną strefę drenażową. Poza drenażem rzeczonym istotną rolę odgrywa tu intensyfikacja ewapotranspiracji na obszarach bagiennych. Poza Kotliną strefy drenażu wód podziemnych związane są z dolinami głównych dopływów Biebrzy: Netty, Jegrzni, Ełku, Wissy, Sidry, i Brzozówki. Na północy koryta współczesnych rzek często wykorzystują rynny polodowcowe uformowane w trakcie zlodowacenia Wisły. Przykładem tego typu formy morfologicznej jest słynna Dolina Rospudy Rynny stanowią głęboko wcięte doliny wypełnione głównie dobrze przepuszczalnym materiałem o genezie fluwioglacjalnej. Sprzyja to głębokiemu drenażowi systemu wodonośnego przez koryta nawet niewielkich rzek. Dodatkową rolę w drenażu odgrywają występujące tu licznie jeziora przepływowe o genezie rynnowej.

Poziom Q2 zasilany jest głównie na drodze przesączania wód z poziomu Q1 przez poziomy rozdzielające. Lokalnie zasilanie poziomu może być ułatwione obecnością okien hydrogeologicznych. Drenaż poziomu zachodzi przede wszystkim w dolinie Biebrzy, gdzie dochodzi do odwrócenia kierunku przesączania przez warstwy rozdzielające.

Poziom Q3 charakteryzuje się silną nieciągłością występowania. Na obszarach wysoczyznowych zasilany jest na drodze przesączania z poziomów Q1 lub Q2. Na północy jednostki drenaż poziomu zachodzi głównie na drodze przesączania wód do niższych poziomów wodonośnych. Na południu system krążenia wód jest zbliżony do poziomu Q2.

Poziom Q4 występuje głównie w południowej i zachodniej części jednostki. Zasilanie odbywa się na drodze przesączania przez osady trudnoprzepuszczalne. Poziom obejmujący najstarsze osady czwartorzędowe oraz wodonośne serie osadowe paleogenu wchodzi w skład głębokiego systemu krążenia. Przepływ wód odbywa się ku zachodowi i południowemu zachodowi w kierunku stref zasilania paleogeńskiego zbiornika wodonośnego niecki mazowieckiej.

Poziom J3 zasilany jest głównie na drodze przesączania przez poziomy i warstwy nadległe. Intensyfikacji zasilania tego poziomu mogą sprzyjać spękania związane ze strefami dyslokacyjnymi. Przepływ wód odbywa się zapewne w kierunku południowo zachodnim, w kierunku niecki brzeźnej.

Rysunek 9. Lokalizacja JCWPd nr 52

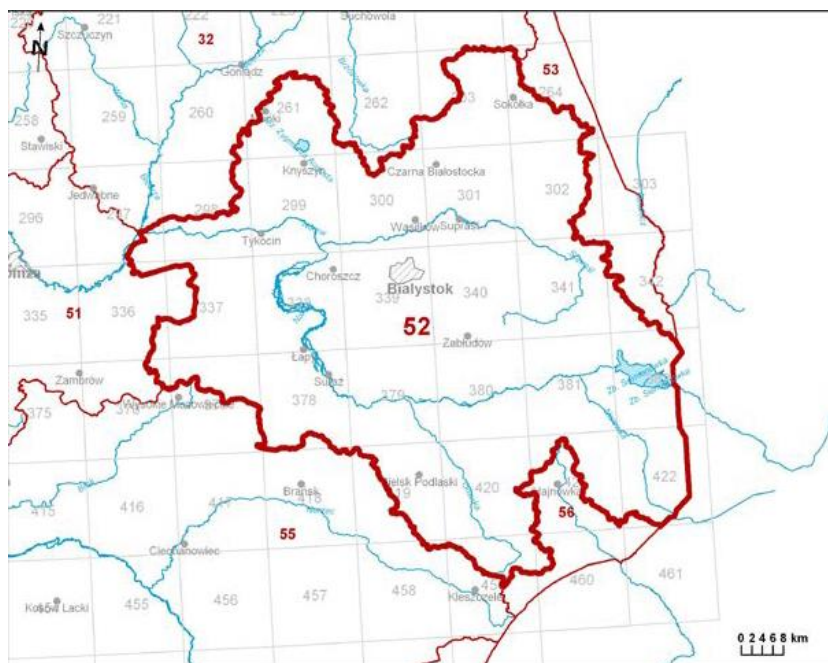

Źródło: <https://www.pgi.gov.pl/>

W piętrze wodonośnym czwartorzędu na obszarze JCWPd 52 wyróżniono 3 główne piętra wodonośne. Najpłytszy poziom wodonośny Q1 zasilany jest infiltracyjnie w rejonach oznaczonych na załączniku 1 jako strefy zasilania i strefy tranzytu. Główne obszary zasilania związane są ze strefami wododziałowymi. Przebieg wododziałów podziemnych jest zbliżony do działów morfologicznych, co w zestawieniu z brakiem silnych wymuszeń zewnętrznych ogranicza rolę dopływu oraz odpływu podziemnego w bilansie wodnym poziomemu Q1. Główną bazę drenażu dla płytkiego systemu krążenia stanowi dolina Narwi. System koryt rzecznych wraz z otaczającymi je podmokłościami stanowi doskonale rozwiniętą dolinną strefę drenażową. Poza drenażem rzeczным istotną rolę odgrywa tu intensyfikacja ewapotranspiracji na obszarach bagiennych. Poza doliną Narwi strefy drenażu wód podziemnych związane są

z dolinami jej głównych dopływów: Narewki, Łoknicy, Orlanki, Strabelki, Turośniarki, Supraśli, Jaskranki Nereśli i Śliny.

Poziom Q2 zasilany jest głównie na drodze przesączania wód z poziomu Q1 przez poziomy rozdzielające. Lokalnie zasilanie poziomu może być ułatwione obecnością okien hydrogeologicznych. Drenaż poziomu zachodzi przede wszystkim w dolinie Narwi, gdzie dochodzi do odwrócenia kierunku przesączania przez warstwy rozdzielające.

Poziom Q3 występuje głównie we wschodniej części jednostki. Zasilanie odbywa się na drodze przesączania przez osady trudnoprzepuszczalne. Poziom obejmujący najstarsze osady czwartorzędowe wchodzi w skład głębszego systemu krążenia. Przepływ wód odbywa się ku dolinie Narwi.

Poziom Pg zasilany jest głównie na drodze przesączania przez poziomy i warstwy nadległe. Strukturę pola filtracji w tym poziomie determinuje układ współczesnej sieci hydrograficznej. Przepływ wód odbywa się w kierunku stref drenażowych, związanych z dolinami największych rzek. W przypadku omawianej jednostki kluczową rolę odgrywa dolina Narwi.

Brak danych hydrodynamicznych dla poziomu K nie pozwala na dokładne odwzorowanie struktury strumienia wód podziemnych. Przypuszczalnie przepływ wód w najwyższej części piętra kredy nawiązuje do poziomu Pg. Natomiast w części przyspągowej wody podziemne wchodzi zapewne w skład głębokiego, regionalnego systemu krążenia. Tektonika tej części platformy wschodnioeuropejskiej sprzyja przepływowi wód w kierunku zachodnim, w stronę obniżenia podlaskiego i niecki brzeźnej. Na zachodzie zlokalizowane są także główne strefy drenażu związane z dolinami Dolnej Narwi, Bugu i Wisły.

Jakość wód podziemnych

Monitoring jakości wód podziemnych prowadzony jest przez Państwowy Instytut Geologiczny – Państwowy Instytut Badawczy na zlecenie Głównego Inspektora Ochrony Środowiska. Podstawę oceny stanowi rozporządzenie Ministra Środowiska z dnia 23 lipca 2008 roku w sprawie kryteriów i sposobu oceny stanu wód podziemnych (Dz. U. Nr 143, poz. 896). Klasyfikacja elementów fizykochemicznych stanu wód podziemnych obejmuje pięć następujących klas jakości wód podziemnych:

- Klasa I – wody bardzo dobrej jakości, w których:
 - a) wartości elementów fizykochemicznych są kształtowane wyłącznie w efekcie naturalnych procesów zachodzących w wodach podziemnych i mieszczą się w zakresie wartości stężeń charakterystycznych dla badanych wód podziemnych (tła hydrogeochemicznego),
 - b) wartości elementów fizykochemicznych nie wskazują na wpływ działalności człowieka.
- Klasa II – wody dobrej jakości, w których:

- a) wartości niektórych elementów fizykochemicznych są podwyższone w wyniku naturalnych procesów zachodzących w wodach podziemnych,
 - b) wartości elementów fizykochemicznych nie wskazują na wpływ działalności człowieka albo jest to wpływ bardzo słaby.
- Klasa III – wody zadowalającej jakości, w których wartości elementów fizykochemicznych są podwyższone w wyniku naturalnych procesów zachodzących w wodach podziemnych lub słabego wpływu działalności człowieka.
 - Klasa IV – wody niezadowalającej jakości, w których wartości elementów fizykochemicznych są podwyższone w wyniku naturalnych procesów zachodzących w wodach podziemnych oraz wyraźnego wpływu działalności człowieka.
 - Klasa V – wody złej jakości, w których wartości elementów fizykochemicznych potwierdzają znaczący wpływ działalności człowieka.

Powyższa klasyfikacja jest podstawą do oceny stanu chemicznego, gdzie woda klas I-III oznacza dobry stan chemiczny, a woda klas IV-V oznacza zły stan chemiczny.

Badania monitoringowe w 2019 r. nie zostały przeprowadzone na terenie Gminy Goniądz. Na terenie powiatu monieckiego przeprowadzono je na terenie gmin: Gmina Mońki (miejscowość: Mońki), Gmina Trzcianne (miejscowość: Gugny, Zajki), Gmina Knyszyn (miejscowość Knyszyn).

Rysunek 10. Stan wód podziemnych, powiat moniecki

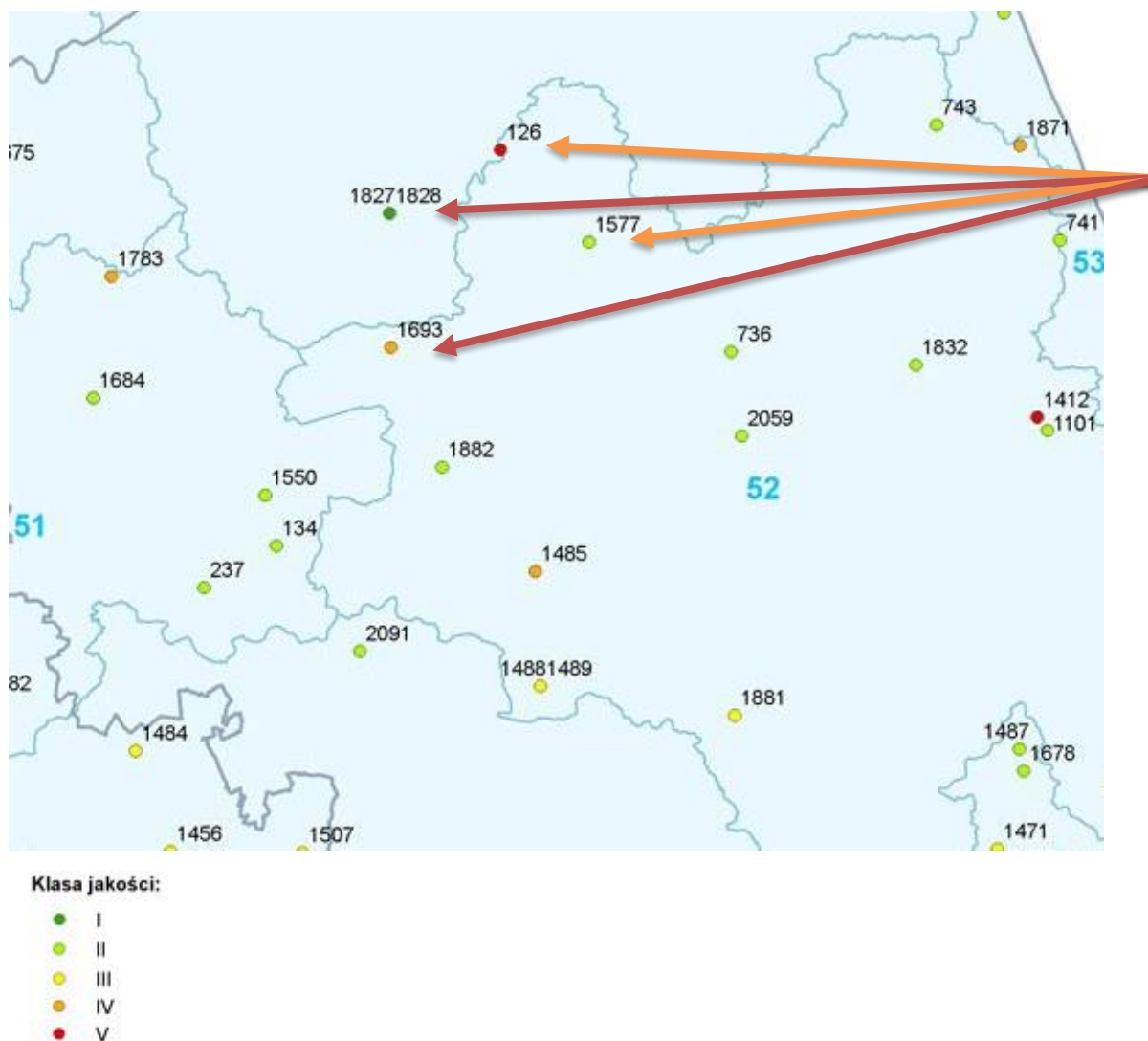

Źródło: <http://mjwp.gios.gov.pl/wyniki-badan/wyniki-badan-2019.html>

Najgorszy stan wód występował w miejscowości Mońki – punkt pomiarowy 126.

Najlepszy w miejscowości Gugny, punkt pomiarowy 1827 i 1828.

Gmina Goniądz leży na obszarze JCWPd nr 32 stan wód na jego obszarze w 2019 r. uznano za dobry, podobnie stan JCWPd 52 (stan wód określony na podstawie danych Inspekcji Ochrony Środowiska uzyskanych w ramach Państwowego Monitoringu Środowiska).

Przyjąć można, że stan wód podziemnych na terenie gminy pozostaje na dobrym poziomie.

W 2020 roku Państwowy Instytut Geologiczny – Państwowy Instytut Badawczy, na zlecenie Głównego Inspektoratu Ochrony Środowiska, w ramach Państwowego Monitoringu Środowiska, przeprowadził monitoring operacyjny stanu chemicznego wybranych jednolitych części wód podziemnych. Próbkę wód podziemnych pobrano w 390 punktach pomiarowych,

nie umiejscowiono żadnego punktu na terenie województwa podlaskiego (tym samym także Gminy Goniądz).

Rysunek 11. Klasy jakości wód podziemnych w punktach monitoringu diagnostycznego wg danych z 2020 roku

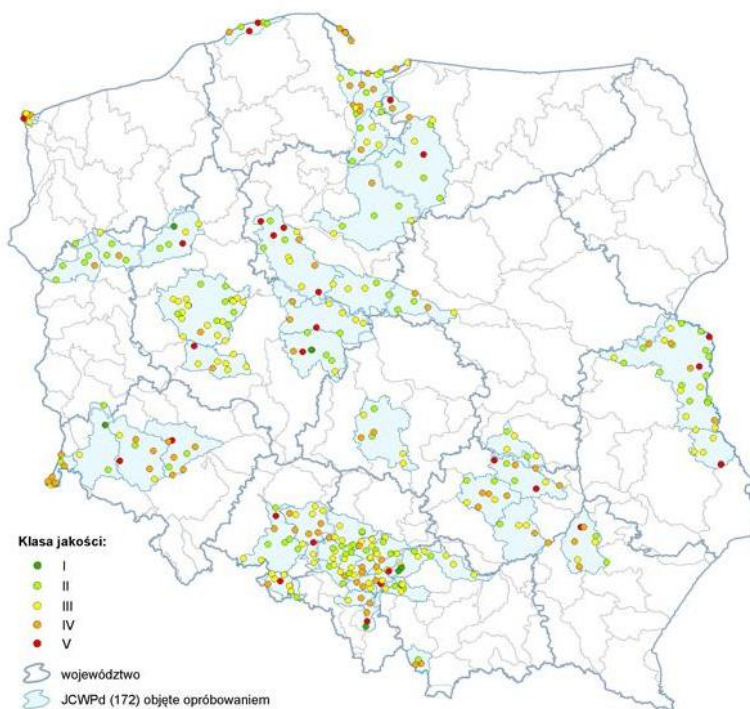

Źródło: <https://mjwp.gios.gov.pl/wyniki-badan/wyniki-badan-2020.html>

Zasoby dyspozycyjne wód podziemnych w obszarach bilansowych na terenie gminy są jeszcze na średnim poziomie.

Rysunek 12. Mapa zasobów dyspozycyjnych wód podziemnych w obszarach bilansowych stan na 31.12.2020 r.

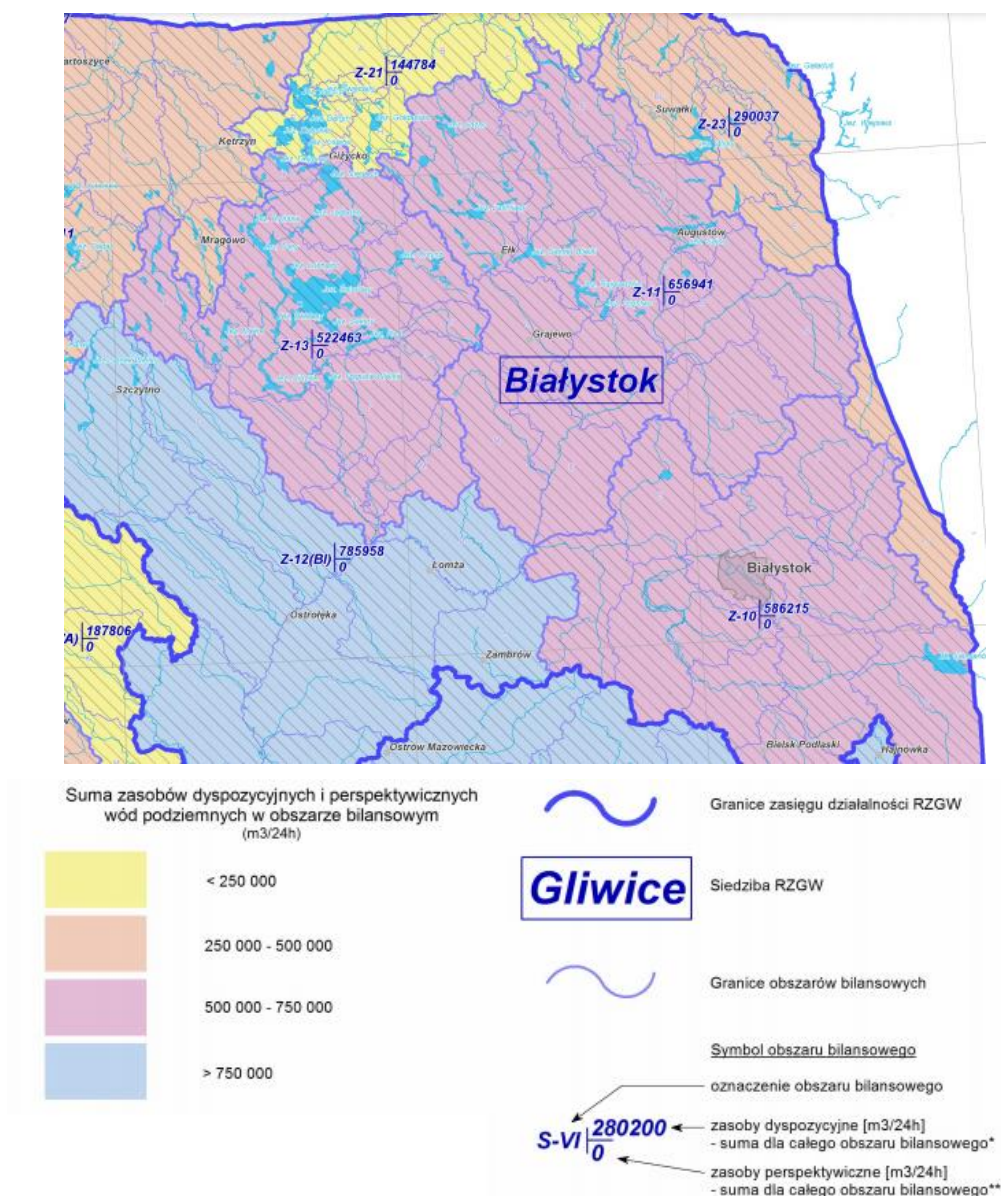

Źródło: www.pgi.gov.pl

3.5. POWIETRZE

Powietrze atmosferyczne należy do najważniejszych chronionych komponentów środowiska przyrodniczego. Obowiązujące regulacje prawne odnoszą się przede wszystkim do jego jakości oraz kontroli emisji w postaci pozwoleń na emisję gazów i pyłów. Ze względu na porozumienia międzynarodowe, ochrona powietrza atmosferycznego obejmuje również warstwę ozonową i klimat.

W polskim prawie środowiskowym zakres i sposoby ochrony powietrza atmosferycznego są określane głównie w ustawie Prawo ochrony środowiska. Przepisy te dotyczą ochrony zasobów środowiska przyrodniczego, przeciwdziałania zanieczyszczeniom, wydawania pozwoleń, opłat i kar administracyjnych za wprowadzanie gazów lub pyłów do powietrza.

W efekcie ramy prawne ochrony powietrza atmosferycznego w Polsce wyznaczają takie akty jak:

A. Z zakresu prawa krajowego:

- 1) Ustawa z dnia 27 kwietnia 2001 roku Prawo ochrony środowiska i towarzyszące jej rozporządzenia,
- 2) Ustawa z dnia 15 maja 2015 r. o substancjach zubożających warstwę ozonową oraz o niektórych fluorowanych gazach cieplarnianych.

B. Z zakresu prawa wspólnotowego:

- 1) Dyrektywa 96/62/WE z 1996 roku w sprawie oceny i zarządzania jakością otaczającego powietrza wraz z dyrektywami córkami,
- 2) Dyrektywa 2001/81/WE z 2001 roku w sprawie krajowych poziomów emisji dla niektórych rodzajów zanieczyszczeń powietrza,
- 3) Dyrektywa 1999/13/WE z 1999 roku w sprawie kontroli emisji lotnych związków organicznych ze stosowania rozpuszczalników organicznych,
- 4) Dyrektywa 94/63/WE z 1994 roku w sprawie kontroli emisji lotnych związków organicznych ze składowania paliwa i jego dystrybucji z terminali do stacji paliw,
- 5) Dyrektywa 2001/80/WE z 2001 roku w sprawie ograniczenia emisji niektórych zanieczyszczeń do powietrza z dużych obiektów energetycznego spalania,
- 6) Dyrektywa 2003/87/WE z 2003 roku ustanawiająca system handlu przydziałami emisji gazów cieplarnianych we Wspólnocie,
- 7) Dyrektywy dotyczące zawartości określonych substancji w paliwach,
- 8) Dyrektywa IPPC (96/61/WE),
- 9) Rozporządzenie wspólnotowe 2037/2000 z 2000 roku w sprawie substancji zubożających warstwę ozonową.

C. Z zakresu prawa międzynarodowego:

- 1) Konwencja w sprawie transgranicznego zanieczyszczenia powietrza na dalekie odległości z 1979 roku,
- 2) Protokół do Konwencji w sprawie transgranicznego zanieczyszczenia powietrza na dalekie odległości, dotyczący długofalowego finansowania wspólnego programu monitoringu i oceny przenoszenia zanieczyszczeń powietrza na dalekie odległości w Europie (EMEP) z 1984 roku,
- 3) Ramowa Konwencja Narodów Zjednoczonych w sprawie zmian klimatu z 1992 roku,

- 4) Protokół z Kioto z 1997 roku,
- 5) Konwencja wiedeńska o ochronie warstwy ozonowej z 1985 roku,
- 6) Protokół montrealski w sprawie substancji zubożających warstwę ozonową z 1987 roku.

Potrzeba prawnej ochrony powietrza jest skutkiem jego zanieczyszczenia, które w ustawie – Prawo ochrony środowiska zostało zdefiniowane jako emisja, która może być szkodliwa dla zdrowia ludzi lub stanu środowiska, może powodować szkodę w dobrach materialnych, może pogarszać walory estetyczne środowiska lub może kolidować z innymi uzasadnionymi sposobami korzystania ze środowiska (art. 3 pkt 49 u.p.o.ś.).

Postępująca urbanizacja przyczynia się do wzrostu liczby źródeł emisji zanieczyszczeń. Badania jakości powietrza potwierdzają, iż emisja antropogeniczna jest głównym źródłem zanieczyszczeń powietrza w województwie podlaskim.

Najczęściej stosowaną klasyfikacją źródeł emisji jest następujący podział:

- źródła punktowe związane z energetycznym spalaniem paliw i procesami technologicznymi w zakładach przemysłowych;
- źródła liniowe związane z komunikacją;
- źródła powierzchniowe niskiej emisji rozproszonej komunalno-bytowej i technologicznej.

Podstawową oceną jakości powietrza służącą do stwierdzenia zachowania norm jakości, a przypadku ich niedotrzymania, wdrożenia działań naprawczych, jest coroczna ocena wykonywana podstawie art. 89 ustawy z dnia 27 kwietnia 2001 r. Prawo ochrony środowiska. Ocena stopnia zanieczyszczenia powietrza na terenie województwa podlaskiego dokonywana jest w oparciu o pomiary kontrolne głównych zanieczyszczeń bezpośrednio emitowanych do atmosfery (emisja) oraz badania monitoringowe substancji powstających w atmosferze (emisja). Oceny jakości powietrza wykonywane są w odniesieniu do obszaru strefy. Od stycznia 2011 r. dla wszystkich zanieczyszczeń uwzględnianych w ocenach jakości powietrza obowiązuje nowy podział kraju na strefy. W nowym układzie, dla wszystkich zanieczyszczeń uwzględnionych w ocenie, tj.: dwutlenku siarki (SO₂), tlenków azotu (NO₂, NO_x), tlenku węgla (CO), benzenu (C₆H₆), ozonu (O₃), pyłu zawieszonego PM₁₀, pyłu zawieszonego PM_{2,5} oraz zawartości w pyłe zawieszonym PM₁₀: ołowiu (Pb), arsenu (As), kadmu (Cd), niklu (Ni) i benzo(a)pirenu (B(a)P), strefę stanowią:

- aglomeracja o liczbie mieszkańców powyżej 250 tys.,
- miasto (niebędące aglomeracją) o liczbie mieszkańców powyżej 100 tys.,
- pozostały obszar województwa, niewchodzący w skład aglomeracji i miast powyżej 100 tys. mieszkańców.

W ocenie wyróżnia się 3 podstawowe klasy stref:

- Klasa A: poziom stężeń zanieczyszczeń na terenie strefy nie przekracza odpowiednio poziomu dopuszczalnego, poziomu docelowego, poziomu celu długoterminowego;
- Klasa B: poziom stężeń jest powyżej wartości dopuszczalnej, lecz nie przekracza tej wartości powiększonej o margines tolerancji (z uwzględnieniem dozwolonej częstości przekroczeń dla przypadków, gdy są one określone),
- Klasa C: poziom stężeń przekracza wartość dopuszczalną powiększoną o margines tolerancji (z uwzględnieniem dozwolonej częstości przekroczeń dla przypadków, gdy są one określone), poziom docelowy, poziom celu długoterminowego.

W województwie podlaskim, występują dwie strefy: aglomeracja białostocka (kod PL2001), stanowiąca obszar powiatu miasta Białystok oraz strefa podlaska (kod PL2002), obejmująca pozostałe tereny województwa (w tym m.in.: Gminę Goniądz). Oceny jakości powietrza według kryteriów ochrony zdrowia i ochrony roślin dokonano na podstawie ocen wyników pomiarów poszczególnych zanieczyszczeń ze stacji:

- w Aglomeracji Białostockiej (2 stacje tła miejskiego i 1 stacja podmiejska);
- w Strefie Podlaskiej: na terenie miasta Łomża (1 stacja tła miejskiego), miasta Suwałki (1 stacja tła miejskiego), w Borsukowiznie na obszarze gminy Krynki (1 stacja tła wiejskiego do oceny narażenia ekosystemów; reprezentatywna dla województwa);
- oraz 1 stacji mobilnej;

Badania zanieczyszczeń powietrza uzupełniono o obiektywne metody szacowania emisji.

Kryteriami klasyfikacji stref są:

- dopuszczalny poziom substancji w powietrzu (z uwzględnieniem dozwolonej liczby przekroczeń poziomu dopuszczalnego, określonego dla niektórych zanieczyszczeń),
- dopuszczalny poziom substancji w powietrzu powiększony o margines tolerancji,
- poziomy docelowe,
- poziomy celów długoterminowych.

Zgodnie z „Roczną Oceną Jakości Powietrza w Województwie Podlaskim Raport Wojewódzki za rok 2020” w tymże roku zanieczyszczenie powietrza benzo(a)pirenem wpłynęło na zaklasyfikowanie obu stref województwa do klasy C. Na występowanie dużych obszarów, na których przekraczany jest poziom docelowy benzo(a)pirenu, wskazują również rozkłady stężeń wykonane z wykorzystaniem metody szacowania w oparciu o wyniki modelowania jakości powietrza dla 2020 roku wykonanego przez IOŚ-PIB. W 2019 roku, w województwie podlaskim, nie odnotowano przekroczenia poziomu docelowego benzo(a)pirenu, jednak otrzymane wyniki były na granicy poziomu docelowego. Do tego w 2019 roku nie prowadzono

badania tego wskaźnika na stacji pomiarowej w Łomży (co mogło mieć wpływ na wyniki pomiarów w strefie).

Przekroczenia w zakresie pyłów zawieszonych związane są z emisją pochodzącą głównie z indywidualnych źródeł niskiej emisji, w okresie grzewczym. Obszarem przekroczeń w strefie podlaskiej jest miasto Łomża. Na stacji pomiarowej zlokalizowanej w tym mieście co roku odnotowywane są wysokie stężenia pyłu zawieszonego PM_{2,5} (II faza). W 2020 r. w Łomży, została przekroczona również dozwolona liczba przekroczeń stężenia średniodobowego dla pyłu zawieszonego PM₁₀ oraz został przekroczony poziom docelowy określony dla stężenia średniorocznego benzo(a)pirenu zawartego w pyłe PM₁₀.

Przekroczenia w zakresie ozonu wystąpiły na obszarze Aglomeracji Białostockiej i strefy podlaskiej. Za przyczynę występowania wysokich stężeń 8-godzinnych ozonu, przekraczających poziom 120µg/m³, oprócz napływów z południowej i południowo-zachodniej Europy uznaje się: przemiany fotochemiczne prekursorów ozonu pod wpływem promieniowania UVB, niekorzystne warunki meteorologiczne, a także naturalne źródła emisji prekursorów ozonu.

Od lat w obu strefach województwa, w Aglomeracji Białostockiej oraz strefie podlaskiej, nie odnotowuje się przekroczeń zanieczyszczeń gazowych: dwutlenku siarki, tlenków azotu, tlenku węgla, benzenu oraz zawartości metali ciężkich oznaczanych w pyłe zawieszonym PM₁₀.

Tabela 8. i 9. przedstawiają podsumowanie wyników pomiarów w strefie podlaskiej.

Tabela 8. Podsumowanie wyników oceny ze względu na ochronę zdrowia, strefa podlaska

Zanieczyszczenie	Klasa strefy
SO ₂	A
NO ₂	A
C ₆ H ₆	A
CO	A
O ₃ (wg poziomu docelowego)	A
O ₃ (wg poziomu celu długoterminowego)	D2
PM ₁₀ (klasa strefy)	C
PM ₁₀ (Klasa strefy dla czasu uśredniania - 24 godz)	C
PM ₁₀ (Klasa strefy dla czasu uśredniania – rok)	A
Pb	A
As	A
Cd	A
Ni	A

Zanieczyszczenie	Klasa strefy
B(a)P	C
PM2.5	C1

Źródło: Roczna ocena jakości powietrza w województwie podlaskim. Raport wojewódzki za rok 2020

Tabela 9. Ocena ze względu na ochronę roślin, strefa podlaska

Zanieczyszczenie	Klasa strefy
SO ₂	A
NOx	A
O ₃ ¹	A

Źródło: Roczna ocena jakości powietrza w województwie podlaskim. Raport wojewódzki za rok 2020

¹ Dla ozonu – poziom celu długoterminowego, strefy uzyskały klasę D2

W strefie podlaskiej (zgodnie z „Roczną oceną jakości powietrza w województwie podlaskim Raport wojewódzki za rok 2020”) zanotowano przekroczenia norm jakości powietrza:

- poziomu dopuszczalnego dla doby dla pyłu zawieszzonego PM₁₀, określonego ze względu na ochronę zdrowia ludzi,
- poziomu dopuszczalnego dla pyłu PM_{2,5} (II faza) – stężenie średnioroczne, kryterium ochrona zdrowia ludzi,
- poziomu docelowego dla benzo(a)pirenu zawartego w pyłe PM₁₀, określonego ze względu na ochronę zdrowia ludzi,
- poziomu celu długoterminowego stężeń ozonu (max 8-h) określonego ze względu na ochronę zdrowia ludzi,
- poziomu celu długoterminowego stężeń ozonu (AOT40) określonego ze względu na ochronę roślin.

W 2020 roku zanieczyszczenie powietrza benzo(a)pirenem wpłynęło na zaklasyfikowanie obu stref województwa do klasy C. Na występowanie dużych obszarów, na których przekraczany jest poziom docelowy benzo(a)pirenu, wskazują również rozkłady stężeń wykonane z wykorzystaniem metody szacowania w oparciu o wyniki modelowania jakości powietrza dla 2020 roku wykonanego przez IOŚ-PIB. W 2019 roku, w województwie podlaskim, nie odnotowano przekroczenia poziomu docelowego benzo(a)pirenu, jednak otrzymane wyniki były na granicy poziomu docelowego. W 2019 roku nie prowadzono również badań tego wskaźnika na stacji pomiarowej w Łomży.

Od lat w obu strefach województwa, w Aglomeracji Białostockiej oraz strefie podlaskiej, nie odnotowuje się przekroczeń zanieczyszczeń gazowych: dwutlenku siarki, tlenków azotu, tlenku węgla, benzenu oraz zawartości metali ciężkich oznaczanych w pyłe zawieszonym PM₁₀.

Na emisję gazów cieplarnianych ma również wpływ stan nieleśnych ekosystemów torfowiskowych. W warunkach naturalnych nieodwodnione gleby torfowe pochłaniają dwutlenek węgla z atmosfery, emitują natomiast metan. W przypadku jednak odwodnienia tych terenów (wynikającego m.in. z rolniczego ich użytkowania) ustaje emisja metanu. Rozpoczyna się za to emisja dwutlenku węgla oraz podtlenku azotu. Tereny te stają się emitorem gazów cieplarnianych co jest sytuacją niekorzystną.

Z emisją gazów cieplarnianych związana jest także hodowla zwierząt. Gazy te powstają m.in. z procesu trawienia zwierząt, z odchodów i pestycydów. Negatywny wpływ na środowiska ma szczególnie wypieranie systemu produkcji zagrodowej na rzecz przemysłowych wywierające ogromną presję na środowisko.

3.6. KLIMAT AKUSTYCZNY

Hałas w środowisku to wszelkiego rodzaju niepożądane, nieprzyjemne i uciążliwe dźwięki w danym miejscu i czasie. Jest zanieczyszczeniem środowiska przyrodniczego charakteryzującym się różnorodnością źródeł oraz powszechnością występowania. Skutki oddziaływania hałasu i wibracji na człowieka oraz środowisko naturalne są bardzo dotkliwe.

Hałas pochodzenia antropogenicznego, dzieli się w zależności od sposobu powstawania, na hałas komunikacyjny i przemysłowy:

- hałas przemysłowy - jest to hałas stworzony przez źródła zlokalizowane wewnątrz i na zewnątrz obiektów budowlanych różnego typu. Bywa on najczęstszą przyczyną skarg ludności. Wynika to między innymi z faktu, że hałasy tego typu mają najczęściej charakter ciągły, często o bardzo dokuczliwym brzmieniu. Największymi źródłami są zakłady przemysłowe, wytwórcze i rzemieślnicze;
- hałas komunikacyjny pochodzi od środków transportu lotniczego, kolejowego i drogowego. Szczególnie narażone są tereny znajdujące się w pobliżu większych tras komunikacyjnych. Wynika to z dużej dynamiki wzrostu ilości środków transportu, zwłaszcza pojazdów samochodowych notowanego w ostatnich latach oraz wzmożonego ruchu tranzytowego (towarowego i osobowego) w komunikacji międzynarodowej.

Ochrona przed hałasem polega na zapewnieniu jak najlepszego stanu akustycznego środowiska, w szczególności poprzez:

- utrzymanie poziomu hałasu poniżej dopuszczalnego lub co najmniej na tym poziomie;
- zmniejszanie poziomu hałasu, co najmniej do dopuszczalnego, gdy nie jest on dotrzymany.

Hałas przemysłowy

Jak na to wskazuje „Raport o zanieczyszczeniu środowiska hałasem wg stanu na 31.12.2018 r. Ocena roczna” w odniesieniu do hałasu przemysłowego dane pomiarowe potwierdzają dalszy znaczny spadek średnich wartości poziomu hałasu przemysłowego w przeciągu ostatnich dwóch dekad. Można przyjąć, że podobna tendencja występuje również na terenie województwa podlaskiego, powiatu monieckiego, Gminy Goniądz.

Zgodnie z „Ocena stanu akustycznego środowiska na terenie województwa podlaskiego w roku 2019” w tymże roku na terenie województwa podlaskiego poddano pomiarom hałasu 53 podmioty. 22 podmioty w ramach pomiarów kontrolnych oraz 31 w związku z badaniami okresowymi. Stwierdzono na ich podstawie, że 8 zakładów przekracza poziomy dopuszczalny, z czego 62,5% to przekroczenia występujące w nocy. Uznano jednak, że hałas przemysłowy ma właściwie charakter lokalny. Na ponadnormatywny jego wpływ narażona jest jedynie ludność mieszkająca w bezpośrednim sąsiedztwie zakładów. W wyniku przeprowadzonych badań stwierdzono również w tym dokumencie, że hałas przemysłowy jest w mniejszym stopniu uciążliwy niż w poprzednim okresie badawczym (pomimo iż zwiększono ilość skontrolowanych podmiotów).

Uznać można więc, że sytuacja na terenie Gminy Goniądz wygląda podobnie i hałas przemysłowy ma jedynie lokalny charakter oraz jego poziom uległ zmniejszeniu.

Hałas komunikacyjny

Hałas komunikacyjny pochodzi z przebiegających przez gminę szlaków komunikacyjnych.

Przez teren gminy przebiegają dwa ciągi dróg o statusie wyższym niż powiatowe:

- droga krajowa nr 65 Białystok – Mońki – Grajewo - Ełk, na długości 9,5 km,
- droga wojewódzka Nr 670 Osowiec - Dąbrowa Białostocka - Nowy Dwór - Granica Państwa, na długości 17,0 km.

Łączna długość dróg powiatowych przebiegających przez teren gminy wynosi 63 km

Pozostałe ciągi drogowe to drogi gminne publiczne oraz drogi niepubliczne (wewnętrzne), ich długość wynosi 187,53 km.

„Raport o zanieczyszczeniu środowiska hałasem wg. stanu na 31 XII 2018 r. Ocena roczna” dotyczący całego kraju wskazał, że pomiary krótkookresowe emisji hałasu (w odniesieniu do 1 doby) wykazały, że w roku 2018: 92% przebadanych odcinków dróg charakteryzowało się poziomem emisji powyżej 60 dB w porze dnia, 85% przebadanych odcinków dróg miało poziom emisji powyżej 55 dB w porze nocy. Pomiary krótkookresowe hałasu prowadzone w tym roku na terenach chronionych akustycznie wykazały: w 33% pkt pomiarowych w porze

dnia stwierdzono występowanie przekroczeń dopuszczalnych poziomów, w 46,5% pkt pomiarowych w porze nocy stwierdzono występowanie przekroczeń dopuszczalnych poziomów.

Zgodnie z „Oceną wyników badań hałasu komunikacyjnego wykonanych na terenie województwa podlaskiego w 2019 roku”, w analizowanym roku zbadano uciążliwość akustyczną dróg krajowych DK16, DK19 oraz wojewódzkiej DW677. Monitoring prowadzono w 14 punktach pomiarowych, z czego w 11-tu wykonano pomiary określające wskaźniki krótkookresowe LA_{eqD} i LA_{eqN} , natomiast 3 dotyczyły określenia wskaźników długookresowych L_{DWN} i L_N . Punkty te zostały zlokalizowane na obszarze trzech miejscowości: Śniadowo, Giby, Sokółka. Przeprowadzone w 2019 roku pomiary hałasu komunikacyjnego wykazały występowanie przekroczeń wartości dopuszczalnych hałasu zarówno w porze dziennej jak i nocnej.

Wyniki pomiarów krótkookresowych dla pory dnia wykazały przekroczenia w 3 spośród 11 punktów pomiarowych, a konkretnie:

- w Śniadowie: ul. Szosowa 37;
- w Sokółce: ul. Mariacka 51, ul. Białostocka 114.

Nie stwierdzono przekroczeń w 8 punktach pomiarowych - w Śniadowie: ul. Łomżyńska 29, ul. Kolejowa 13, ul. Kościelna 18; w Gibach oraz w Sokółce: ul. Piłsudskiego, ul. Kryńska 70, ul. Kresowa 73, ul. Targowa 9.

Wyniki pomiarów krótkookresowych dla pory nocy wykazały, że uciążliwość akustyczna jest dwukrotnie wyższa, a przekroczenia z pory dziennej pokrywają się z przekroczeniami w porze nocnej:

- w Śniadowie: ul. Szosowa 37;
- w Sokółce: ul. Mariacka 51, ul. Białostocka 114.

Przekroczeń nie stwierdzono w tych samych 8 punktach pomiarowych co w porze dnia, a mianowicie: w Śniadowie jest to ul. Łomżyńska 29, ul. Kolejowa 13, ul. Kościelna 18; w Sokółce: ul. Piłsudskiego, ul. Kryńska 70, ul. Kresowa 73, ul. Targowa 9 oraz w Gibach.

Ocena wskaźników poziomów długookresowych L_{DWN} (dla pory dzieńno – wieczorno – nocnej) i L_N (dla pory nocnej) mających zastosowanie w prowadzeniu długookresowej polityki w zakresie ochrony środowiska przed hałasem wykazała, że w 2 spośród monitorowanych miejscowości normy hałasowe zostały przekroczone:

- wskaźnik L_{DWN} został przekroczony w Śniadowie o 3,3 dB oraz w Sokółce o 3,8 dB;
- wskaźnik L_N został przekroczony w Śniadowie o 5,5 dB oraz w Sokółce o 4,6 dB.

Zaprezentowane powyżej dane z monitoringu poziomu hałasu z 2019 r. nie obejmują co prawda w sposób bezpośredni Gminy Goniądz (nie umieszczono tu żadnych punktów

pomiarowych), jednak biorąc pod uwagę dotychczasowe pomiary oraz opierając się na obserwacjach terenowych należy stwierdzić, że hałas komunikacyjny nadal stanowi znaczny problem na terenie analizowanej jednostki samorządu terytorialnego.

„Raport o zanieczyszczeniu środowiska hałasem wg. stanu na 31 XII 2018 r. Ocena roczna” dotyczący całego kraju wskazał, że pomiary krótkookresowe emisji hałasu (w odniesieniu do 1 doby) wykazały, że w roku 2018: 92 % przebadanych odcinków dróg charakteryzowało się poziomem emisji powyżej 60 dB w porze dnia, 85 % przebadanych odcinków dróg miało poziom emisji powyżej 55 dB w porze nocy. Pomiary krótkookresowe hałasu prowadzone w tym roku na terenach chronionych akustycznie wykazały: w 33 % pkt pomiarowych w porze dnia stwierdzono występowanie przekroczeń dopuszczalnych poziomów, w 46,5 % pkt pomiarowych w porze nocy stwierdzono występowanie przekroczeń dopuszczalnych poziomów.

Zgodnie z „Oceną wyników badań hałasu komunikacyjnego wykonanych na terenie województwa podlaskiego w 2019 roku”, w analizowanym roku zbadano uciążliwość akustyczną dróg krajowych DK16, DK19 oraz wojewódzkiej DW677. Monitoring prowadzono w 14 punktach pomiarowych, z czego w 11-tu wykonano pomiary określające wskaźniki krótkookresowe LA_{eqD} i LA_{eqN} , natomiast 3 dotyczyły określenia wskaźników długookresowych L_{DWN} i L_N . Punkty te zostały zlokalizowane na obszarze trzech miejscowości: Śniadowo, Giby, Sokółka. Przeprowadzone w 2019 roku pomiary hałasu komunikacyjnego wykazały występowanie przekroczeń wartości dopuszczalnych hałasu zarówno w porze dziennej jak i nocnej.

Wyniki pomiarów krótkookresowych dla pory dnia wykazały przekroczenia w 3 spośród 11 punktów pomiarowych, a konkretnie:

- w Śniadowie: ul. Szosowa 37;
- w Sokółce: ul. Mariacka 51, ul. Białostocka 114.

Nie stwierdzono przekroczeń w 8 punktach pomiarowych - w Śniadowie: ul. Łomżyńska 29, ul. Kolejowa 13, ul. Kościelna 18; w Gibach oraz w Sokółce: ul. Piłsudskiego, ul. Kryńska 70, ul. Kresowa 73, ul. Targowa 9.

Wyniki pomiarów krótkookresowych dla pory nocy wykazały, że uciążliwość akustyczna jest dwukrotnie wyższa, a przekroczenia z pory dziennej pokrywają się z przekroczeniami w porze nocnej:

- w Śniadowie: ul. Szosowa 37;
- w Sokółce: ul. Mariacka 51, ul. Białostocka 114.

Przekroczeń nie stwierdzono w tych samych 8 punktach pomiarowych co w porze dnia, a mianowicie: w Śniadowie jest to ul. Łomżyńska 29, ul. Kolejowa 13, ul. Kościelna 18; w Sokółce: ul. Piłsudskiego, ul. Kryńska 70, ul. Kresowa 73, ul. Targowa 9 oraz w Gibach.

Ocena wskaźników poziomów długookresowych L_{DWN} (dla pory dziennie – wieczorno – nocnej) i L_N (dla pory nocnej) mających zastosowanie w prowadzeniu długookresowej polityki w zakresie ochrony środowiska przed hałasem wykazała, że w 2 spośród monitorowanych miejscowości normy hałasowe zostały przekroczone:

- wskaźnik L_{DWN} został przekroczony w Śniadowie o 3,3 dB oraz w Sokółce o 3,8 dB;
- wskaźnik L_N został przekroczony w Śniadowie o 5,5 dB oraz w Sokółce o 4,6 dB.

Zaprezentowane powyżej dane z monitoringu poziomu hałasu z 2019 r. nie obejmują co prawda w sposób bezpośredni Gminy Goniądz (nie umieszczono tu żadnych punktów pomiarowych), jednak biorąc pod uwagę dotychczasowe pomiary oraz opierając się na obserwacjach terenowych należy stwierdzić, że hałas komunikacyjny nadal stanowi znaczny problem na terenie analizowanej jednostki samorządu terytorialnego.

3.7. DZIEDZICTWO KULTUROWE, ZABYTKI I DOBRA MATERIALNE

Na terenie Gminy Goniądz znajdują się zabytki wpisane do Wojewódzkiej ewidencji zabytków nieruchomych.

Tabela 10. Wykaz obiektów zabytkowych, stan na 30 czerwiec 2021 roku

miejsowość	adres	zabytek	włączony	wpisany do rejestru	nr rej	I dz
Downary		zespół kościoła p.w. Matki Bożej Anielskiej	x	x	A-16 z dn. 19.12.2000 r.	ZN-440-1/11/2000
Downary		kościół parafialny p.w. MB Anielskiej	x	x	A-16 z dn. 19.12.2000 r.	ZN-440-1/11/2000
Downary		plebania w zespole kościoła	x	x	A-16 z dn. 19.12.2000 r.	ZN-440-1/11/2000
Downary		cmentarz rzymskokatolicki	x			
Goniądz		układ przestrzenny miasta	x	x	411 z dn. 18.07.1990 r.	KL.WKZ-5340-16/90
Goniądz		kościół parafialny p.w. śś. Agnieszki i Antoniego	x	x	A-493 (d. 94) z dn. 23.04.1981 r.	KL. WKZ-5340-10/81

miejsowość	adres	zabytek	włączony	wpisany do rejestru	nr rej	I dz
Goniądz		kaplica cmentarna p.w. św. Ducha	x	x	A-495 (d. 93) z dn. 8.04.1988 r.	KL. WKZ-5340-9/81
Goniądz		kaplica p.w. św. Floriana	x	x	A-494 (d. 95) z dn. 23.04.1981 r.	KL. WKZ-5340-11/81
Goniądz		kaplica cmentarna	x			
Goniądz		cmentarz rzymskokatolicki (najstarsza część)	x	x	A-119 (d. 361) z dn. 8.04.1988 r.	KL.WKZ-5340-8/88
Goniądz	droga Goniądz - Downary	cmentarz żydowski	x			
Goniądz	ul. Jagiellońska nr 2	młyn wodny "Dołek"	x			
Goniądz	Plac 11 listopada 1	dom mieszkalny	x			
Goniądz	Plac 11 listopada 11	dom mieszkalny	x			
Goniądz	plac 11 listopada 33	dom mieszkalny	x			
Goniądz	Plac 11 listopada 38	dom mieszkalny, ob. siedziba urzędu miasta	x			
Goniądz	ul. Mickiewicza 6	dom mieszkalny	x			
Goniądz	ul. Stary Rynek 1	dom mieszkalny	x			
Oswiec		kościół parafialny p.w. Wniebowstąpienia Pańskiego	x			
Oswiec		cmentarz rzymskokatolicki	x			
Oswiec	Oswiec nr 1	dworzec kolejowy	x			
Oswiec		wieża ciśnień	x			
Oswiec		Twierdza Oswiec	x	x	551 z dn. 9.10.1998 r.	KL-WKZ-5340-2/98

miejsowość	adres	zabytek	włączony	wpisany do rejestru	nr rej	I dz
Osowiec		Fort I (Góra Skorbielewa)	x	x	551 z dn. 9.10.1998 r.	KL-WKZ-5340-2/98
Osowiec		Koszary dwukondygnacyjne w części centralnej fortu	x	x	551 z dn. 9.10.1998 r.	KL-WKZ-5340-2/98
Osowiec		Schron pogotowia w wale głównym czoła fortu	x	x	551 z dn. 9.10.1998 r.	KL-WKZ-5340-2/98
Osowiec		Schron pogotowia w wale głównym pd. barku fortu	x	x	551 z dn. 9.10.1998 r.	KL-WKZ-5340-2/98
Osowiec		Schron pogotowia artylerii dla 1 armaty przeciwstrumowej w rawelinie fortu	x	x	551 z dn. 9.10.1998 r.	KL-WKZ-5340-2/98
Osowiec		Schron pogotowia artylerii dla 1 armaty przeciwstrumowej w rawelinie fortu	x	x	551 z dn. 9.10.1998 r.	KL-WKZ-5340-2/98
Osowiec		Schron pogotowia w wale głównym czoła fortu	x	x	551 z dn. 9.10.1998 r.	KL-WKZ-5340-2/98
Osowiec		Prochownia w wale wysokim z poterną do drogi dozorowania i ze schronem pogotowia w koroni...	x	x	551 z dn. 9.10.1998 r.	KL-WKZ-5340-2/98
Osowiec		Schron pogotowia w wale głównym czoła fortu	x	x	551 z dn. 9.10.1998 r.	KL-WKZ-5340-2/98
Osowiec		Brama pod wałem trawersu między częścią centralną i pn. fortu	x	x	551 z dn. 9.10.1998 r.	KL-WKZ-5340-2/98
Osowiec		Schron pogotowia dwukondygnacyjny w wale głównym pd. barku fortu	x	x	551 z dn. 9.10.1998 r.	KL-WKZ-5340-2/98
Osowiec		Schron pogotowia dwukondygnacyjny w wale głównym pd. barku fortu	x	x	551 z dn. 9.10.1998 r.	KL-WKZ-5340-2/98
Osowiec		Schron pogotowia trzykondygnacyjny w wale głównym pd. barku fortu	x	x	551 z dn. 9.10.1998 r.	KL-WKZ-5340-2/98

miejsowość	adres	zabytek	włączony	wpisany do rejestru	nr rej	I dz
Osowiec		Schron pogotowia w wale głównym pd. barku fortu	x	x	551 z dn. 9.10.1998 r.	KL-WKZ-5340-2/98
Osowiec		Schron pogotowia trzykondygnacyjny w wale głównym pd. barku fortu	x	x	551 z dn. 9.10.1998 r.	KL-WKZ-5340-2/98
Osowiec		Schron pogotowia w wale głównym czoła fortu	x	x	551 z dn. 9.10.1998 r.	KL-WKZ-5340-2/98
Osowiec		Schron pogotowia nr 7 w wale wysokim pn. barku fortu	x	x	551 z dn. 9.10.1998 r.	KL-WKZ-5340-2/98
Osowiec		Prochownia w wale wysokim z poterną do drogi dozorowania w szyi fortu	x	x	551 z dn. 9.10.1998 r.	KL-WKZ-5340-2/98
Osowiec		Brama nr 3 pod wałem trawersu między częścią centralną i pn.	x	x	551 z dn. 9.10.1998 r.	KL-WKZ-5340-2/98
Osowiec		Brama pn. w części pn.	x	x	551 z dn. 9.10.1998 r.	KL-WKZ-5340-2/98
Osowiec		Ława strzelecka typu francuskiego w wale niskim pn. barku fortu	x	x	551 z dn. 9.10.1998 r.	KL-WKZ-5340-2/98
Osowiec		Prochownia w części centralnej fortu	x	x	551 z dn. 9.10.1998 r.	KL-WKZ-5340-2/98
Osowiec		Prochownia nr 6 w wale wysokim z poterną do drogi dozorowania i ze schronem pogotowia w k...	x	x	551 z dn. 9.10.1998 r.	KL-WKZ-5340-2/98
Osowiec		Schron pogotowia dwukondygnacyjny w wale głównym czoła fortu	x	x	551 z dn. 9.10.1998 r.	KL-WKZ-5340-2/98
Osowiec		schron pogotowia nr 9 z pancernym stanowiskiem obserwacyjnym w wale wysokim czoła fortu	x	x	551 z dn. 9.10.1998 r.	KL-WKZ-5340-2/98
Osowiec		Koszary nr 46 w części pn. fortu	x	x	551 z dn. 9.10.1998 r.	KL-WKZ-5340-2/98

miejsowość	adres	zabytek	włączony	wpisany do rejestru	nr rej	I dz
Osowiec		Śluza nr 1 fortu I Centralnego i międzypola - fort I - punkt oporu Góra Skobielewa	x	x	551 z dn. 9.10.1998 r.	KL-WKZ-5340-2/98
Osowiec		Warsztaty artyleryjskie w części pn. fortu	x	x	551 z dn. 9.10.1998 r.	KL-WKZ-5340-2/98
Osowiec		Schron pogotowia trzykondygnacyjny w wale głównym pd. barku fortu	x	x	551 z dn. 9.10.1998 r.	KL-WKZ-5340-2/98
Osowiec		Schron pogotowia nr 12 w wale wysokim czoła fortu	x	x	551 z dn. 9.10.1998 r.	KL-WKZ-5340-2/98
Osowiec		Schron pogotowia artylerii dwukondygnacyjny w wale niskim czoła fortu	x	x	551 z dn. 9.10.1998 r.	KL-WKZ-5340-2/98
Osowiec		Ława strzelecka typu francuskiego w wale niskim czoła fortu	x	x	551 z dn. 9.10.1998 r.	KL-WKZ-5340-2/98
Osowiec		Samodzielny punkt oporu nr 2 pozycji zarzecznej (fort II)	x	x	551 z dn. 9.10.1998 r.	KL-WKZ-5340-2/98
Osowiec		ciężki schron bojowy z kopułą pancerną CKM sektora "Osowiec" odcinka "Osowiec"	x			
Osowiec		brama północna w części północnej fortu	x			
Osowiec	ul. Kościelna	kościół par. p.w. Wniebowstąpienia Pańskiego	x			
Osowiec		Schron pogotowia redanu nr 1 pozycji zarzecznej (fort II)	x	x	551 z dn. 9.10.1998 r.	KL. WKZ. 5340-2/98
Osowiec		Koszary szyjowe nr 38 fortu	x	x	551 z dn. 9.10.1998 r.	KL. WKZ. 5340-2/98
Osowiec		schron śluzy kanału rudzkiego pozycji zarzecznej (fort II)	x			
Osowiec		Brama pod wałem trawersu między częścią centralną a pd. Fortu	x	x	551 z dn. 9.10.1998 r.	KL. WKZ. 5340-2/98

miejsowość	adres	zabytek	włączony	wpisany do rejestru	nr rej	I dz
Oswiec		fort III i fort IV	x	x	551 z dn. 9.10.1998 r.	KL. WKZ. 5340-2/98
Oswiec		Pancerne stanowisko obserwacyjne artylerii nr 1 punktu oporu Góra Skobielewa	x	x	551 z dn. 9.10.1998 r.	KL. WKZ. 5340-2/98
Oswiec		Pancerne stanowisko obserwacyjne artylerii nr 4 punktu oporu Góra Skobielewa	x	x	551 z dn. 9.10.1998 r.	KL. WKZ. 5340-2/98
Oswiec		Tradztor artyleryjski dla 2 armat 75 mm (blokhauz nr 1024)	x	x	551 z dn. 9.10.1998 r.	KL. WKZ. 5340-2/98
Oswiec		Prochowania w wale wysokim z poterną do drogi dozoru w szyi fortu	x	x	551 z dn. 9.10.1998 r.	KL. WKZ. 5340-2/98
Oswiec		Schron pogotowia redanu nr 2 pozycji zarzecznej (fort II)	x	x	551 z dn. 9.10.1998 r.	KL. WKZ. 5340-2/98
Oswiec		Schron pogotowia z poterną do półkaponiery nr 39 i koszar szyjowych nr 38 fortu	x	x	551 z dn. 9.10.1998 r.	KL. WKZ. 5340-2/98
Oswiec		Schron pogotowia artylerii dla 2 armat przeciwszurmowych punktu oporu Góra Skobielewa	x	x	551 z dn. 9.10.1998 r.	KL. WKZ. 5340-2/98
Oswiec		Schron na cysternę paliwową na międzypolu fort I - fort III	x	x	551 z dn. 9.10.1998 r.	KL. WKZ. 5340-2/98
Oswiec		Schron pogotowia (zach.) baterii stałej nr 4 na międzypolu fort I - fort III	x	x	551 z dn. 9.10.1998 r.	KL. WKZ. 5340-2/98
Oswiec		fort II (pozycja zarzeczna)	x	x	551 z dn. 9.10.1998 r.	KL. WKZ. 5340-2/98
Oswiec		Zespół obronny redanu pozycji zarzecznej (fort II)	x	x	551 z dn. 9.10.1998 r.	KL. WKZ. 5340-2/98

miejsowość	adres	zabytek	włączony	wpisany do rejestru	nr rej	I dz
Osowiec		Schron pogotowia - wartownia zespołu obronnego redanu pozycji zarzecznej (fort II)	x	x	551 z dn. 9.10.1998 r.	KL. WKZ. 5340-2/98
Osowiec		Schron pogotowia (wsch.) baterii stałej nr 4 na międzypolu fort I - fort III	x	x	551 z dn. 9.10.1998 r.	KL. WKZ. 5340-2/98
Osowiec		Prochowania w wale wysokim z poterną do drogi dozorowania w szyi fortu	x	x	551 z dn. 9.10.1998 r.	KL. WKZ. 5340-2/98
Osowiec		Pancerne stanowisko obserwacyjne artylerii nr 2 punktu oporu Góra Skobielewa	x	x	551 z dn. 9.10.1998 r.	KL. WKZ. 5340-2/98
Osowiec Twierdza		cmentarz wojskowy	x			
Wojtowstwo		młyn wodno-motorowy (nr 2)	x			
Wojtowstwo		młyn wodno-motorowy- elektryczny (nr 3)	x			
Wólka Piaseczna		lekki schron bojowy na CKM tradytorowy dwustronny pozycji wysuniętej "Wólka Piaseczna" sektora "Goniądz" odcinka "Osowiec"	x			
Wólka Piaseczna		lekki schron bojowy na CKM tradytorowy jednostronny pozycji wysuniętej "Wólka Piaseczna" sektora "Goniądz" odcinka "Osowiec"	x			
Wólka Piaseczna		lekki schron obserwacyjny pozycji wysuniętej "Wólka Piaseczna" sektora "Goniądz" odcinka "Osowiec"	x			

miejsowość	adres	zabytek	włączony	wpisany do rejestru	nr rej	I dz
Wólka Piaseczna		lekki schron bojowy na CKM tradytorowy jednostronny pozycji wysuniętej "Wólka Piaseczna" sektora "Goniądz" odcinka "Osowiec"	x			
Wólka Piaseczna		lekki schron obserwacyjny pozycji wysuniętej "Wólka Piaseczna" sektora "Goniądz" odcinka "Osowiec"	x			
Wólka Piaseczna		lekki schron bojowy na CKM tradytorowy jednostronny pozycji wysuniętej "Wólka Piaseczna" sektora "Goniądz" odcinka "Osowiec"	x			

Źródło: <http://wosoz.pbip.pl>

W Rejestrze A - Wykazu zabytków nieruchomych województwa podlaskiego (zgodnie ze stanem na 11.06.2021 r.) zostały wpisane następujące nieruchomości z terenu Gminy Goniądz:

- miejscowość: Downary, zespół kościoła par. p.w. Matki Bożej Anielskiej, nr rej. A-16 z 19.12.2000: kościół, mur., 1926-1930, plebania, mur., 1927-1928;
- miejscowość: Goniądz, układ przestrzenny miasta, nr rej.: A-411 z 18.07.1990, kościół par. p.w. św. Agnieszki, ul. Mickiewicza, 1924-31, nr rej.: A-493 z 23.04.1981, kaplica p.w. św. Floriana, 1864, nr rej.: A-494 z 23.04.1981, najstarsza część cmentarza rzym.-kat., nr rej.: 361 z 8.04.1988, mauzoleum, ten sam nr rej., kaplica p.w. św. Ducha, 1907, nr rej.: A-495 z 23.04.1981,
- miejscowość: Osowiec, twierdza Osowiec, 1882-92, nr rej.: A-551 z 9.10.1998: fort I (Góra Skorbielewa), fort II (pozycja zarzeczna), fort III, fort IV.

3.8. RÓŻNORODNOŚĆ BIOLOGICZNA, OBSZARY NATURA 2000

Obszarami chronionymi na terenie Gminy Goniądz są:

- Biebrzański Park Narodowy,
- Obszar Chronionego Krajobrazu „Dolina Biebrzy”,

- projektowany Specjalny Obszar Ochrony Siedlisk Natura 2000 (SOO) Dolina Biebrzy PLH200008,
- Obszar Specjalnej Ochrony Ptaków Natura 2000 (OSO) Ostoja Biebrzańska PLB200006,
- pomniki przyrody.

Zajmują one ponad połowę obszaru gminy.

Biebrzański Park Narodowy – został utworzony na mocy rozporządzenia Rady Ministrów z dnia 09.09.1993 r. (Dz.U. z 1993 r. Nr 86, poz. 399). Cały obszar Parku wynosi 59 223,00 ha. Powierzchnia otuliny wynosi 66 824,00 ha. Park jest największym i najlepiej zachowanym w Europie kompleksem torfowisk niskich z unikalną różnorodnością gatunków roślin i zwierząt oraz doskonale zachowanych ekosystemów. Ponad 1/4 powierzchni Biebrzańskiego Parku Narodowego (15 302 ha) porastają lasy. W tej części doliny Biebrzy dominują głównie zbiorowiska łąkowe. Lokalnie występują jednak również turzycowiska i kośne szuwarzy mszysto-turzycowe. Na obszar szuwarów wkraczają łożowiska i zarośla brzożowe.

Biebrzański Park Narodowy stanowi jedyny w tej części kontynentu naturalny obszar bagienny. Tak duży i unikatowy naturalny kompleks torfowisk położony nad malowniczo meandrującą rzeką posiada nadzwyczajne walory krajobrazowe. Stanowi on ostoję wielu rzadkich gatunków fauny i flory. Od wieków zamieszkują tu wydry, borsuki, lisy, jenoty, wilki, łasice, gronostaje. Bagna Biebrzańskie to jednak przede wszystkim królestwo ptaków - żyje tu ich przeszło 200 gatunków. Najrzadsze z nich to na przykład: orzeł bielik, orlik grubodzioby, bocian czarny, wodniczka oraz - stanowiący symbol Biebrzańskiego Parku Narodowego - batalion. W korycie meandrującej Biebrzy, jej dopływach oraz starorzeczach żyje także kilkadziesiąt gatunków ryb i innych zwierząt wodnych.

Na obszarze Parku zabrania się:

- 1) polowania, rybołówstwa, chwytania, płoszenia i zabijania dziko żyjących zwierząt, zbierania poroży zwierzyny płowej, niszczenia nor i legowisk zwierzęcych, gniazd ptasich, wybierania jaj,
- 2) wędkowania na:
 - a) rzece Biebrzy od mostu kolejowego w Osowcu do ujścia rzeki Wissy i wszystkich starorzeczach,
 - b) rzece Jegrzni od mostu w miejscowości Ciszewo w dół biegu rzeki,
 - c) rzece Ełk od połączenia z rzeką Jegrzną do połączenia z rzeką Biebrzą,
- 3) pozyskiwania, niszczenia lub uszkodzenia drzew i innych roślin,

- 4) wysypywania, zakopywania i wylewania odpadów lub innych nieczystości, innego zanieczyszczania wód, gleby oraz powietrza,
- 5) zmiany stosunków wodnych, regulacji rzek i potoków,
- 6) wydobywania skał, minerałów i torfu,
- 7) niszczenia gleby,
- 8) biwakowania, poza miejscami do tego wyznaczonymi,
- 9) wypalania roślinności oraz palenia ognisk poza miejscami do tego wyznaczonymi,
- 10) stosowania środków chemicznych w gospodarce rolnej, leśnej, zadrzewieniowej i łowieckiej,
- 11) prowadzenia działalności przemysłowej, usługowej lub handlowej poza miejscami do tego wyznaczonymi,
- 12) zbioru dziko rosnących roślin, w szczególności owoców i grzybów poza miejscami do tego wyznaczonymi,
- 13) ruchu pojazdów poza drogami do tego wyznaczonymi,
- 14) umieszczania bez zgody dyrektora Parku tablic, napisów, ogłoszeń reklamowych i innych znaków, z wyjątkiem znaków drogowych i innych znaków związanych z ochroną porządku publicznego i bezpieczeństwa,
- 15) zakłócania ciszy,
- 16) używania łodzi motorowych,
- 17) używania motolotni i lotni,
- 18) wykonywania lotów cywilnymi statkami powietrznymi poniżej 2000 metrów wysokości względnej nad obszarem chronionym, z wyjątkiem lotów patrolowych i interwencyjnych statków powietrznych Lasów Państwowych oraz lotów szybowcowych.

Zakazy, o których mowa powyżej, nie dotyczą:

- 1) zabiegów ochronnych, hodowlanych i pielęgnacyjnych, w tym renaturalizacji stosunków wodnych,
- 2) prowadzenia badań naukowych za zgodą dyrektora Parku, a na obszarach objętych ochroną konserwatorską również za zgodą wojewódzkiego konserwatora zabytków,
- 3) prowadzenia prac archeologicznych, wykopaliskowych i konserwatorskich na terenach objętych ochroną konserwatorską za zezwoleniem wojewódzkiego konserwatora zabytków,
- 4) prowadzenia gospodarki rolnej i leśnej na gruntach nie objętych ochroną ścisłą i częściową,
- 5) prowadzenia akcji ratowniczej,
- 6) wykonywania zadań z zakresu obronności, bezpieczeństwa i porządku publicznego.

Zakaz, o którym mowa w pkt 16, nie dotyczy statków i łodzi pływających po rzece Biebrzy i Kanale Augustowskim, należących do:

- 1) administratora rzeki, policji, inspektoratów żeglugi śródlądowej i Parku,
- 2) podmiotów gospodarczych wykonujących prace techniczne na rzekach i kanałach,
- 3) ośrodków badawczo-inspekcyjnych z zakresu ochrony środowiska.

Zadania ochronne na tym obszarze zostały ustanowione na podstawie: Zarządzenie Nr 20 Ministra Środowiska z dnia 22 kwietnia 2013 r. w sprawie zadań ochronnych dla Biebrzańskiego Parku Narodowego (Dziennik Urzędowy Ministra Środowiska z 2013 r. poz. 30), Zarządzenie Ministra Środowiska z dnia 17 stycznia 2018 r. w sprawie zadań ochronnych dla Biebrzańskiego Parku Narodowego (Dziennik Urzędowy Ministerstwa Środowiska z dnia 18 stycznia, poz. 13), Zarządzenie Ministra Środowiska z dnia 9 marca 2018 r. zmieniające zarządzenie w sprawie zadań ochronnych dla Biebrzańskiego Parku Narodowego (Dziennik Urzędowy Ministerstwa Środowiska poz. 20).

W dniu 14 stycznia 2021 r. Minister Klimatu i Środowiska podpisał zadania ochronne dla Biebrzańskiego Parku Narodowego na lata 2021-2023 (Dz. Urz. Ministerstwa Klimatu i Środowiska z 2021 poz. 4).

Zadania ochronne na tym terenie obejmują:

- 1) identyfikację i ocenę istniejących i potencjalnych zagrożeń wewnętrznych i zewnętrznych oraz wskazanie sposobów eliminacji lub ograniczania tych zagrożeń i ich skutków, stanowiące załącznik nr 1 do wspomnianego zarządzenia;
- 2) opis sposobów ochrony czynnej ekosystemów, z podaniem rodzaju, rozmiaru i lokalizacji poszczególnych zadań, stanowiący załącznik nr 2 do tegoż zarządzenia;
- 3) opis sposobów ochrony czynnej gatunków roślin i zwierząt, stanowiący załącznik nr 3 do tego zarządzenia;
- 4) wskazanie obszarów objętych ochroną ścisłą, czynną i krajobrazową, stanowiące załącznik nr 4 do zarządzenia;
- 5) ustalenie miejsc udostępnianych w celach edukacyjnych, turystycznych, rekreacyjnych oraz maksymalnej liczby osób mogących przebywać jednocześnie w tych miejscach, stanowiące załącznik nr 5 do zarządzenia;
- 6) ustalenie miejsc udostępnianych w celu połowu ryb, stanowiące załącznik nr 6 do tego zarządzenia.

Tabela 11. Zadania ochronne ustanowione dla Biebrzańskiego Parku Narodowego

Lp.	Przedmiot ochrony	Rodzaj zadań ochronnych
I. Sposoby czynnej ochrony gatunków roślin i zwierząt na obszarach ochrony ścisłej		
Ochrona czynna gatunków zwierząt		
1.	1. Bocian czarny (<i>Ciconia nigra</i>). 2. Orlik grubodzioby (<i>Clanga clanga</i>). 3. Orlik krzykliwy (<i>Clanga pomarina</i>). 4. Puchacz (<i>Bubo bubo</i>). 5. Bielik (<i>Haliaeetus albicilla</i>).	1. Budowa platform lęgowych. 2. Zabezpieczanie gniazd przed presją drapieżników. 3. Monitoring.
II. Sposoby czynnej ochrony gatunków roślin i zwierząt na obszarach ochrony czynnej		
Ochrona czynna gatunków roślin		
1.	Leniec bezpodkwiatkowy (<i>Thesium ebracteatum</i>)	1. Koszenie ręczne runi łąkowej. 2. Wypas. 3. Usuwanie ekspansywnych gatunków zielnych, podrostu drzew oraz malin. 4. Usuwanie podrostu drzew. 5. Wycięcie pojedynczych drzew.
2.	Sasanka otwarta (<i>Pulsatilla patens</i>)	1. Usuwanie krzewów i podrostu drzew. 2. Usuwanie ekspansywnych gatunków zielnych, podrostu drzew oraz malin. 3. Wycięcie drzew i podrostu drzew. 4. Wypas zwierząt gospodarskich. 5. Przygotowanie miejsc dogodnych do kiełkowania i rozwoju siewek sasanki. 6. Eksperymentalne wypalanie.
3.	Obuwik pospolity (<i>Cypripedium calceolus</i>)	1. Usuwanie drzew i krzewów. 2. Usuwanie malin i ekspansywnych gatunków roślin zielnych. 3. Usuwanie osobników niecierpka drobnokwiatowego (<i>Impatiens parviflora</i>). 4. Koszenie runi. 5. Stworzenie potencjalnych miejsc rozrodu dla owadów zapylających.
4.	1. Skalnica torfowiskowa (<i>Saxifraga hirculus</i>). 2. Lipiennik Loesela (<i>Liparis loeselii</i>).	1. Usuwanie podrostu drzew i krzewów. 2. Koszenie ręczne runi. 3. Koszenie fragmentów stanowisk skalnicy torfowiskowej i lipiennika Loesela zarastających trzciną pospolitą (<i>Phragmites australis</i>) i pałąką szerokolistną (<i>Typha latifolia</i>) 4. Usunięcie kolczurki kłapowanej (<i>Echinocystis lobata</i>).
5.	Szachownica kostkowata (<i>Fritillaria meleagris</i>)	Koszenie ręczne runi łąkowej wraz z usunięciem biomasy.
6.	Wierzba lapońska (<i>Salix lapponum</i>)	Usuwanie podrostu drzew i krzewów.
7.	Brzoza niska (<i>Betula humilis</i>)	1. Usuwanie podrostu drzew i krzewów. 2. Koszenie ręczne runi.
8.	Podejrzon rutolistny (<i>Botrychium multifidum</i>)	1. Usuwanie czeremchy amerykańskiej (<i>Padus serotina</i>). 2. Koszenie ręczne runi
9.	Niebielistka trwała (<i>Swertia perennis</i>)	Usuwanie podrostu drzew i krzewów oraz koszenie.
10.	Gatunki roślin objęte ochroną gatunkową występujące na	1. Usuwanie drzew i krzewów. 2. Usuwanie ekspansywnych gatunków roślin zielnych oraz koszenie ręczne runi.

Lp.	Przedmiot ochrony	Rodzaj zadań ochronnych
	wniesieniach mineralnych, w szczególności: 1) arnika górską (Arnica montana); 2) kosaciec bezlistny (Iris aphylla); 3) buławnik czerwony (Cephalanthera rubra); 4) podkolan biały (Platanthera bifolia); 5) gółka długoostrogowa (Gymnadenia conopsea); 6) kosaciec syberyjski (Iris sibirica), 7) pełnik europejski (Trollius europaeus).	
Ochrona czynna gatunków zwierząt		
1.	1. Błotniak stawowy (Circus aeruginosus). 2. Błotniak łąkowy (Circus pygargus). 3. Orlik grubodzioby (Clanga clanga). 4. Derkacz (Crex crex). 5. Kszyk (Gallinago gallinago). 6. Dubelt (Gallinago media). 7. Rycyk (Limosa limosa). 8. Kulik wielki (Numenius arquata). 9. Krwawodziób (Tringa totanus). 10. Uszatka błotna (Asio flammeus). 11. Wodniczka (Acrocephalus paludicola). 12. Cietrzew (Tetrao tetrix). 13. Czajka (Vanellus vanellus)	1. Koszenie runi. 2. Wypas zwierząt gospodarskich. 3. Wycięcie drzew i krzewów.
2.	1. Bocian czarny (Ciconia nigra). 2. Orlik grubodzioby (Clanga clanga). 3. Orlik krzykliwy (Clanga pomarina). 4. Puchacz (Bubo bubo). 5. Bielik (Haliaeetus albicilla).	1. Budowa platform lęgowych. 2. Zabezpieczanie gniazd przed presją drapieżników. 3. Monitoring.
3.	1. Rycyk (Limosa limosa). 2. Krwawodziób (Tringa totanus). 3. Rybitwa białowąsa (Chlidonias hybrida). 4. Rybitwa czarna (Chlidonias niger). 5. Rybitwa białoskrzydła (Chlidonias leucopterus).	1. Ograniczenie liczebności populacji norki amerykańskiej (Neovision vision). 2. Ochrona kolonii lęgowych. 3. Monitoring.
4.	1. Rycyk (Limosa limosa). 2. Krwawodziób (Tringa totanus). 3. Kulik wielki (Numenius arquata). 4. Czajka (Vanellus vanellus). 5. Kszyk (Gallinago gallinago). 6. Dubelt (Gallinago media). 7. Derkacz (Crex crex). 8. Uszatka błotna (Asio flammeus). 9. Cietrzew (Lyrurus tetrix)	Ograniczenie liczebności drapieżników: lis (Vulpes vulpes), jenot (Nyctereutes procyonoides).

Lp.	Przedmiot ochrony	Rodzaj zadań ochronnych
5.	Cietrzew (<i>Tetrao tetrix</i>)	1. Redukcja osobników konkurencyjnego gatunku obcego – bażanta (<i>Phasianus colchicus</i>). 2. Zasilanie populacji dodatkowymi osobnikami.
6.	Żuraw (<i>Grus grus</i>)	Ograniczenie przebywania ludzi na noclegowiskach żurawia w godzinach nocnych.
7.	1. Wilk (<i>Canis lupus</i>). 2. Ryś (<i>Lynx lynx</i>).	1. Zapewnienie ciągłości korytarzy ekologicznych w BbPN. 2. Optymalizacja środowiska leśnego.
8.	Konik polski (<i>Equus ferus caballus</i>)	Prowadzenie hodowli zachowawczej w Ośrodku Hodowli Zwierząt.
9.	1. Gatunki ptaków. 2. Gatunki ssaków: 1) wilk (<i>Canis lupus</i>); 2) łasicowate (<i>Mustelidae</i>); 3) łoś (<i>Alces alces</i>); 4) sarna (<i>Capreolus capreolus</i>); 5) dzik (<i>Sus scrofa</i>); 6) borsuk (<i>Meles meles</i>); 7) jeleń szlachetny (<i>Cervus elaphus</i>); 8) jeż europejski (<i>Erinaceus europaeus</i>). 9) gryzonie (<i>Rodentia</i>), 10) nietoperze (<i>Chiroptera</i>), 11) ryjówkowsształne (<i>Soricomorpha</i>), 12) zająkowsształne (<i>Lagomorpha</i>), 13) ryś (<i>Lynx lynx</i>), 14) żbik (<i>Felis silvestris</i>).	Prowadzenie Ośrodka Rehabilitacji Zwierząt.
10.	1. Sum (<i>Silurus glanis</i>). 2. Sandacz (<i>Sander lucioperca</i>).	Ochrona bierna osobników suma i sandacza w ciekach w granicach BbPN.
11.	1. Trzmiel (<i>Bombus sp.</i>). 2. Pszczoły dziko żyjące (pszczoły samotnice), w szczególności: 1) murarka ogrodowa (<i>Osmia rufa</i>); 2) przedstawiciele rodzin lepiarkowatych (<i>Colletidae</i>) oraz misierkowatych (<i>Megachilidae</i>).	Tworzenie zastępczych miejsc przebywania owadów oraz utrzymywanie żerowisk.
12.	Czerwończyk fioletek (<i>Lycaena helle</i>)	Usuwanie krzewów i podrostu drzew.
13.	Przeplatka maturna (<i>Euphydryas maturna</i>)	1. Usuwanie krzewów i podrostu drzew. 2. Koszenie ręczne runi.
14.	Niepylak mnemosyna (<i>Parnassius mnemosyne</i>)	Usuwanie podrostu drzew i krzewów.
15.	Strzępotek edypus (<i>Coenonympha oedippus</i>)	Ochrona przed nielegalnymi odłowami na potrzeby kolekcjonerstwa.
16.	Wstęgówka bagienka (<i>Catocala pacta</i>)	Ochrona przed nielegalnymi odłowami na potrzeby kolekcjonerstwa.
17.	Łoś (<i>Alces alces</i>)	1. Ograniczanie płoszenia łośa w ostojach w okresie bukowiska (w okresie godowym). 2. Wzbogacenie zasobności bazy pokarmowej łośa zimą. 3. Zmniejszanie śmiertelności łośa na drogach i liniach kolejowych oraz ograniczanie szkód w uprawach leśnych i młodnikach.
III. Obszary objęte ochroną krajobrazową		
Ochrona czynna gatunków roślin		

Lp.	Przedmiot ochrony	Rodzaj zadań ochronnych
1.	Sasanka otwarta (<i>Pulsatilla patens</i>)	1. Przygotowanie miejsc dogodnych do kiełkowania i rozwoju siewek sasanki otwartej. 2. Eksperymentalne wypalanie.
2.	Sasanka łąkowa (<i>Pulsatilla pratensis</i>)	Koszenie roślinności zielonej na poboczach Carskiej Drogi.
3.	Lipiennik Loesela (<i>Liparis loeselii</i>)	Usunięcie gatunków obcych inwazyjnych, w tym kolczurki klapowanej (<i>Echinocystis lobata</i>), nawłoci późnej (<i>Solidago gigantea</i>) oraz nawłoci kanadyjskiej (<i>Solidago canadensis</i>).
Ochrona czynna gatunków zwierząt		
1.	1. Błotniak stawowy (<i>Circus aeruginosus</i>). 2. Błotniak łąkowy (<i>Circus pygargus</i>). 3. Orlik grubodzioby (<i>Clanga clanga</i>). 4. Orlik krzykliwy (<i>Clanga pomarina</i>) 5. Derkacz (<i>Crex crex</i>). 6. Kszyk (<i>Gallinago gallinago</i>). 7. Dubelt (<i>Gallinago media</i>). 8. Rycyk (<i>Limosa limosa</i>). 9. Kulik wielki (<i>Numenius arquata</i>). 10. Krwawodziób (<i>Tringa totanus</i>). 11. Uszatka błotna (<i>Asio flammeus</i>). 12. Wodniczka (<i>Acrocephalus paludicola</i>). 13. Czajka (<i>Vanellus vanellus</i>)	1. Koszenie runi. 2. Wypas zwierząt gospodarskich. 3. Wycięcie drzew i krzewów.
2.	1. Rycyk (<i>Limosa limosa</i>). 2. Krwawodziób (<i>Tringa totanus</i>). 3. Rybitwa białowąsa (<i>Chlidonias hybrida</i>). 4. Rybitwa czarna (<i>Chlidonias niger</i>). 5. Rybitwa białoskrzydła (<i>Chlidonias leucopterus</i>).	1. Ograniczenie liczebności populacji norki amerykańskiej (<i>Neovision vision</i>). 2. Ochrona kolonii lęgowych. 3. Monitoring.
3.	Cietrzew (<i>Tetrao tetrix</i>)	1. Redukcja osobników konkurencyjnego gatunku obcego – bażanta (<i>Phasianus colchicus</i>). 2. Zasilanie populacji dodatkowymi osobnikami.
4.	1. Rycyk (<i>Limosa limosa</i>). 2. Krwawodziób (<i>Tringa totanus</i>). 3. Kulik wielki (<i>Numenius arquata</i>). 4. Czajka (<i>Vanellus vanellus</i>). 5. Kszyk (<i>Gallinago gallinago</i>). 6. Dubelt (<i>Gallinago media</i>). 7. Derkacz (<i>Crex crex</i>). 8. Uszatka błotna (<i>Asio flammeus</i>). 9. Cietrzew (<i>Lyrurus tetrix</i>).	Ograniczenie liczebności drapieżników: lis (<i>Vulpes vulpes</i>), jenot (<i>Nyctereutes procyonoides</i>).
5.	Żuraw (<i>Grus grus</i>)	Ograniczenie przebywania ludzi na noclegowiskach żurawia w godzinach nocnych.
6.	1. Bocian czarny (<i>Ciconia nigra</i>). 2. Orlik grubodzioby (<i>Clanga clanga</i>). 3. Orlik krzykliwy (<i>Clanga pomarina</i>). 4. Puchacz (<i>Bubo bubo</i>). 5. Bielik (<i>Haliaeetus albicilla</i>).	1. Budowa platform lęgowych. 2. Zabezpieczanie gniazd przed presją drapieżników. 3. Monitoring.

Lp.	Przedmiot ochrony	Rodzaj zadań ochronnych
7.	1. Wilk (<i>Canis lupus</i>). 2. Ryś (<i>Lynx lynx</i>).	1. Zapewnienie ciągłości korytarzy ekologicznych. 2. Optymalizacja środowiska leśnego.
8.	Gatunki płazów	1. Ograniczenie śmiertelności płazów podczas sezonowych wędrówek. 2. Monitoring różnorodności gatunkowej oraz liczebności migrujących płazów.
7.	Wszystkie gatunki roślin i zwierząt ze szczególnym uwzględnieniem przedmiotów ochrony obszarów sieci Natura 2000 Dolina Biebrzy PLH200008 i Ostoja Biebrzańska PLB200006	Wykup gruntów.

Źródło: Zarządzenie Ministra Klimatu i Środowiska z dnia 14 stycznia 2021 r. w sprawie zadań ochronnych dla Biebrzańskiego Parku Narodowego na lata 2021–2023

Ochrona fauny realizowana na obszarze BPN, zgodnie z danymi zaprezentowanymi na stronie parku (biebrza.org.pl) ma na celu m.in.:

- ochronę różnorodności biologicznej i procesów jej sprzyjających,
- zapewnienie ciągłości występowania wszystkich rodzimych gatunków zwierząt,
- utrzymanie rzadkich w skali regionalnej i globalnej populacji zwierząt oraz zapewnienie warunków do wzrostu liczebności gatunków rzadkich i zagrożonych wyginięciem,
- ochronę środowisk mokradłowych, sprzyjających występowaniu cennych gatunków i zgrupowań kręgowców i bezkręgowców,
- niedopuszczanie do introdukcji oraz rozprzestrzeniania się gatunków obcych,
- stworzenie odpowiednich warunków do wykorzystania zasobów faunistycznych dla celów naukowych i edukacyjnych.

Od momentu powstania Biebrzański Park Narodowy realizuje program działań ochronnych w ekosystemach leśnych. Corocznie realizowane są zabiegi z zakresu pielęgnacji lasu w ramach zabiegów o charakterze czyszczeń i trzebieży mające na celu poprawę struktury drzewostanów. Nie prowadzi się zalesień, zdejając się w tym zakresie na spontaniczne siły przyrody.

Dolina Biebrzy wymaga realizacji działań niezbędnych do zapobiegania negatywnym skutkom zmian zachodzących w środowisku przyrodniczym. Jednym z takich działań, realizowanych przez Biebrzański Park Narodowy jest renaturyzacja zdegradowanych siedlisk bagiennych poprzez poprawę i odtworzenie stosunków wodnych.

W skali całego Parku najważniejsze są dwa czynniki stanowiące zagrożenie bytu wielu ekosystemów i ich walorów przyrodniczych: odwodnienie terenu i zaniechanie ekstensywnego użytkowania łąk bagiennych oraz wypasu bydła przez lokalną ludność.

Rysunek 13. Położenie Biebrzańskiego Parku Narodowego na terenie gminy



Źródło: geoserwis.gdos.gov.pl

Obszar Chronionego Krajobrazu „Dolina Biebrzy” działa obecnie na mocy Uchwały Nr XII/93/15 Sejmiku Województwa Podlaskiego z dnia 22.06.2015 r. w sprawie Obszaru Chronionego Krajobrazu „Dolina Biebrzy” (Dz. Urz. Woj. Podl. z 2015 r., poz. 2121).

Zmienionej przez Uchwałę nr IV/24/18 Sejmiku Województwa Podlaskiego z dnia 20 grudnia 2018 r. zmieniającą uchwałę w sprawie Obszaru Chronionego Krajobrazu „Dolina Biebrzy” (Dz. Urz. Woj. Podl. z 2018 r., 5415).

Powierzchnia Obszaru wynosi jakieś 28 442,27 ha. Czynna ochrona ekosystemów Obszaru polega na zachowaniu różnorodności biologicznej siedlisk przyrodniczych występujących w dolinie rzeki Biebrzy, nad Kanałem Augustowskim oraz w dolinie rzeki Netty.

Na Obszarze zakazuje się:

- 1) zabijania dziko występujących zwierząt, niszczenia ich nor, legowisk, innych schronień i miejsc rozrodu oraz tarlisk, złożonej ikry, z wyjątkiem amatorskiego połowu ryb oraz wykonywania czynności związanych z racjonalną gospodarką rolną, leśną, rybacką i łowiecką;
- 2) likwidowania i niszczenia zadrzewień śródpolnych, przydrożnych i nadwodnych, jeżeli nie wynikają one z potrzeby ochrony przeciwpowodziowej i zapewnienia bezpieczeństwa

ruchu drogowego lub wodnego lub budowy, odbudowy, utrzymania, remontów lub naprawy urządzeń wodnych;

- 3) wydobywania do celów gospodarczych skał, w tym torfu, oraz skamieniałości, w tym kopalnych szczątków roślin i zwierząt, a także minerałów i bursztynu;
- 4) wykonywania prac ziemnych trwale zniekształcających rzeźbę terenu, z wyjątkiem prac związanych z zabezpieczeniem przeciwsztorowym, przeciwpowodziowym lub przeciwsuwiskowym lub utrzymaniem, budową, odbudową, naprawą lub remontem urządzeń wodnych;
- 5) dokonywania zmian stosunków wodnych, jeżeli służą innym celom niż ochrona przyrody lub zrównoważone wykorzystanie użytków rolnych i leśnych oraz racjonalna gospodarka wodna lub rybacka;
- 6) likwidowania naturalnych zbiorników wodnych, starorzeczy i obszarów wodno-błotnych;
- 7) budowania nowych obiektów budowlanych w pasie szerokości 100 m od:
 - a. linii brzegów rzek, jezior i innych naturalnych zbiorników wodnych,
 - b. zasięgu lustra wody w sztucznych zbiornikach wodnych usytuowanych na wodach płynących przy normalnym poziomie piętrzenia określonym w pozwoleniu wodnoprawnym, o którym mowa w art. 389 pkt 1 ustawy z dnia 20 lipca 2017 r. – Prawo wodne,

– z wyjątkiem urządzeń wodnych oraz obiektów służących prowadzeniu racjonalnej gospodarki rolnej, leśnej lub rybackiej.

Zakaz, o którym mowa w pkt 2 nie dotyczy:

1) tworzących zadrzewienia śródpolne:

a) krzewów rosnących w skupisku, o powierzchni do 25 m²,

b) drzew, których obwód pnia na wysokości 5 cm nie przekracza:

- 80 cm – w przypadku topoli, wierzb, klonu jesionolistnego oraz klonu srebrzystego,

- 65 cm – w przypadku kasztanowca zwyczajnego, robinii akacjowej oraz platanu klonolistnego,

- 50 cm – w przypadku pozostałych gatunków drzew,

– których usunięcie jest konieczne w celu przywrócenia użytkowania gruntów rolnych;

2) drzew i krzewów, które obumarły lub nie roją szansy na przeżycie (w tym złomów i wywrotów).

Zakazy, o których mowa w pkt 3 i pkt 4 nie dotyczą części obszaru, na których położone są złoża skał:

1) udokumentowane do dnia 31 grudnia 2004 r., których dokumentacje zostały zatwierdzone przez właściwy organ administracji geologicznej;

2) udokumentowane na podstawie koncesji na poszukiwanie i rozpoznawanie, udzielonych do dnia 31 grudnia 2004 r.;

- 3) udokumentowane na podstawie informacji geologicznych zawartych w dokumentacjach sporządzonych i zatwierdzonych przez właściwy organ administracji geologicznej do dnia 31 grudnia 2004 r.;
- 4) wykorzystywanych do celów leczniczych w rozumieniu ustawy z dnia 28 lipca 2005 r. o lecznictwie uzdrowiskowym, uzdrowiskach i obszarach ochrony uzdrowiskowej oraz o gminach uzdrowiskowych (Dz.U. 2020 poz. 1662 z późn. zm.).

Zakaz, o którym mowa w pkt 7 nie dotyczy:

- 1) części Obszaru, dla których w dniu wejścia w życie niniejszej uchwały obowiązują miejscowe plany zagospodarowania przestrzennego lub ich zmiany w zakresie terenów przeznaczonych w tych planach pod zabudowę;
- 2) obszarów i terenów przewidzianych pod zabudowę w granicach określonych w studiach uwarunkowań i kierunków zagospodarowania przestrzennego gmin, na których dopuszcza się uzupełnianie zabudowy mieszkaniowej, usługowej i letniskowej pod warunkiem możliwości wyznaczenia nieprzekraczalnej linii zabudowy od brzegu wód, określonej poprzez połączenie istniejących budynków, z wyłączeniem obiektów małej architektury, na przylegających działkach w rozumieniu ustawy z dnia 27 marca 2003 r. o planowaniu i zagospodarowaniu przestrzennym (Dz.U. 2021 poz. 741 z późn. zm.);
- 3) siedlisk rolniczych – w zakresie uzupełniania istniejącej zabudowy o obiekty do prowadzenia gospodarstwa rolnego, pod warunkiem nie przekraczania dotychczasowej linii zabudowy od brzegów wód;
- 4) obiektów budowlanych na terenach ogólnodostępnych kąpielisk, plaż i przystani wodnych niezbędnych do ich funkcjonowania;
- 5) odbudowy, rozbudowy lub nadbudowy istniejących obiektów letniskowych, mieszkalnych, usługowych oraz o funkcji mieszanej w celu poprawy standardów ochrony środowiska oraz walorów estetyczno-krajobrazowych, pod warunkiem nie przybliżania istniejącej linii zabudowy na działce do brzegów wód, a także nie zwiększania istniejącej powierzchni budynku:
 - a) o nie więcej niż 10m² w przypadku budynków o powierzchni mniejszej lub równej 100 m²,
 - b) o nie więcej niż 10% w przypadku budynków o powierzchni powyżej 100 m² ;
- 6) terenów wokół sztucznych zbiorników wodnych, o których mowa w pkt 7 lit. b, o powierzchni nie większej niż 0,5 ha i o głębokości nie większej niż 3 m;
- 7) obiektów małej architektury w rozumieniu ustawy z dnia 7 lipca 1994 r. Prawo budowlane (Dz.U. 2020 poz. 1333 z późn. zm.), bez możliwości ich rozbudowy i zmiany użytkowania.

Rysunek 14. Obszar Chronionego Krajobrazu Dolina Biebrzy

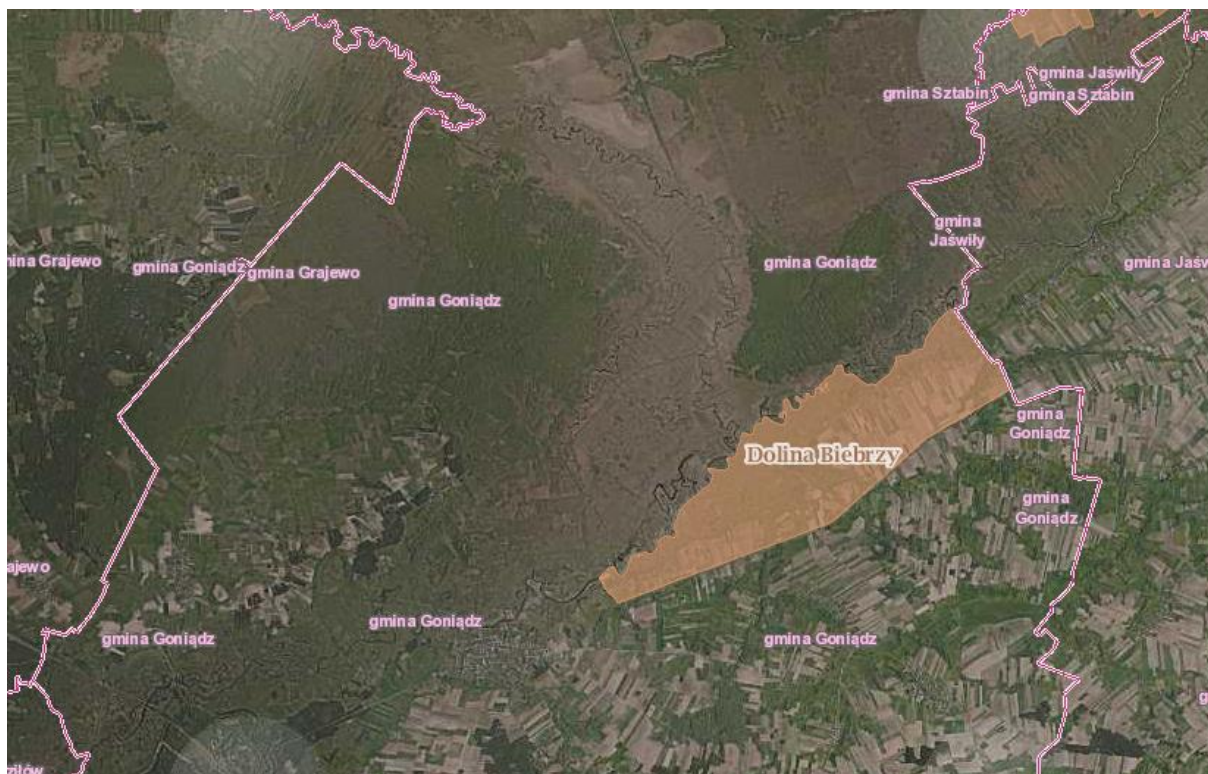

Źródło: <http://geoserwis.gdos.gov.pl>

Obszary NATURA 2000 na terenie Gminy Goniądz:

- Ostoja Biebrzańska PLB200006 (obszar specjalnej ochrony ptaków) - w ostoi stwierdzono występowanie co najmniej 43 gatunków ptaków wymienionych w Załączniku I Dyrektywy Ptasiej. Liczebności 19 gatunków mieszczą się w kryteriach wyznaczania ostoi ptaków wprowadzonych przez BirdLife International. Ponadto 25 gatunków zostało zamieszczonych w Polskiej Czerwonej Księdze Zwierząt. Ostoja Biebrzańska jest jedną z najważniejszych i to zarówno w Polsce jak i Unii Europejskiej ostoją wodniczki i orlika grubodziobego. Największą liczebność w Polsce oraz jedną z największych w Unii Europejskiej, osiągają ponadto: błotniak stawowy, cietrzew, derkacz, dubelt, uszatka błotna, kropiatka oraz rybitwa czarna i rybitwa białoskrzydła (w lata o wysokim poziomie wody). Jest to też bardzo ważna ostoja ptaków drapieżnych (kania ruda, kania czarna, bielik, błotniak zbożowy, gadożer oraz orzeł przedni i orzełek). Dla obszaru nie ustanowiono planu zadań ochrony ani planu ochrony, jak również nie obowiązuje ochrona na podstawie prawa międzynarodowego.

Rysunek 15. Obszar NATURA 2000 Ostoja Biebrzy a teren gminy



Źródło: <http://geoserwis.gdos.gov.pl>

- Dolina Biebrzy PLH200008** (projektowany specjalny obszar ochrony siedlisk zatwierdzony przez Komisję Europejską) - na terenie obszaru NATURA 2000 wyróżniono na przykład następujące siedliska: wydmy śródlądowe z murawami napiaskowymi, starorzecza i naturalne eutroficzne zbiorniki wodne, murawy kserotermiczne, murawy bliźniczkowe, zmiennowilgotne łąki trzęślicowe, ziołorośla górskie (*Adenostylin alliariae*) i ziołorośla nadrzeczne, łąki selernicowe, torfowiska wysokie z roślinnością torfotwórczą, torfowiska przejściowe i trzęsawiska, torfowiska zasadowe o charakterze młak, turzycowisk i mechowisk (torfowiska alkaliczne), bory oraz lasy bagienne, ciepłolubne dąbrowy. Występują tu także następujące gatunki chronione: obuwik pospolity *Cypripedium calceolus*, leniec bezpodkwiatkowy *Thesium ebracteatum*, sasanka otwarta *Pulsatilla patens*, lipiennik Loesela *Liparis loeselii*, skalnica torfowiskowa *Saxifraga hirculus*, haczykowiec (sierpowiec) błyszczący *Drepanocladus vernicosus*, skójką gruboskorupowa *Unio crassus*, poczwarówka zwężona *Vertigo angustior*, poczwarówka jajowata *Vertigo moulinsiana*, poczwarówka Geyera *Vertigo geyeri*, zalotka większa *Leucorhina pectoralis*, trzepla zielona *Ophiogomphus cecilia*, czerwończyk fioletek *Lycaena helle*, czerwończyk nieparek *Lycaena dispar*, przeplatka maturna *Euphydryas (Hypodryas) maturna*, strzępotek edypus *Coenonympha oedippus*, boleń *Aspius aspius*, koza *Cobitis taenia*, piskorz *Misgurnus fossilis*, różanka *Rhodeus sericeus*, minóg ukraiński *Eudontomyzon mariae*, traszka grzebieniasta *Triturus cristatus*, kumak nizinny *Bombina bombina*, bóbr europejski *Castor fiber*, wydra *Lutra lutra*, mopek *Barbastella barbastellus*, nocek

łydkowłosy *Myotis dasycneme*, wilk *Canis lupus*. Dla obszaru nie ustanowiono planu zadań ochrony ani planu ochrony. Nie obowiązuje również ochrona na podstawie prawa międzynarodowego.

Rysunek 16. Obszar NATURA 2000 Dolina Biebrzy a obszar Gminy Goniądz

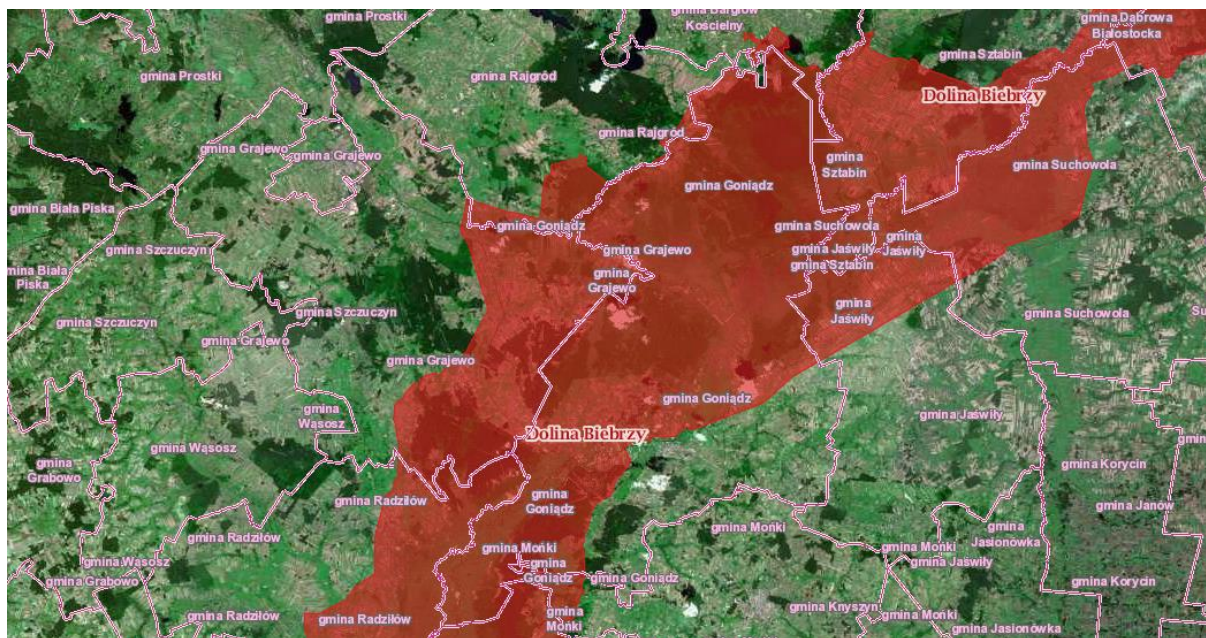

Źródło: <http://geoserwis.gdos.gov.pl>

Pomniki przyrody – na terenie Gminy Goniądz wyznaczone następujące pomniki przyrody:

- drzewo (gatunek: Jałowiec pospolity - *Juniperus communis*; pierśnica: 21 cm; obwód: 66 cm; wysokość: 4 m), Olszowa Droga, rośnie na granicy,
- drzewo (gatunek: Jałowiec pospolity - *Juniperus communis*; pierśnica: 18 cm; obwód: 58 cm; wysokość: 6 m), miejscowość Olszowa Droga,
- drzewo (gatunek: Wiąz pospolity (Wiąz polny) - *Ulmus minor*; pierśnica: 110cm; obwód: 346cm; wysokość: 32m), rośnie na chodniku dla pieszych przy ul. Wojska Polskiego, przy granicy działek oznaczonych numerem porządkowym 29 i 31.

3.9. POTENCJALNE ZMIANY STANU ŚRODOWISKA W PRZYPADKU BRAKU REALIZACJI PROJEKTOWANEGO DOKUMENTU

Cele i zadania uwzględnione w Programie Ochrony Środowiska dla Gminy Goniądz mają na celu optymalne wykorzystanie środków dostępnych na szczeblu gminnym, dla osiągnięcia jak najwyższej jakości środowiska. Mają one sprzyjać ochronie i poprawie środowiska w jak największym stopniu, w jakim jest to możliwe.

Wybór priorytetów i harmonogram realizacyjny określają politykę ekologiczną gminy. Do najważniejszych znaczących skutków zaniechania realizacji Programu można zaliczyć:

- obniżenie standardu życia mieszkańców poprzez niekontrolowany wzrost emisji zanieczyszczeń do powietrza atmosferycznego oraz wzrost hałasu emitowanego do środowiska,
- pogorszenie stanu zdrowia mieszkańców przez wzrost zanieczyszczenia różnych komponentów środowiska,
- wzrost śmiertelności wśród mieszkańców przez pogarszający się stan środowiska, w tym powietrza,
- postępujące obniżenie jakości powietrza na terenach zabudowanych, wynikające z zaniechania wykorzystania odnawialnych źródeł energii i możliwości oszczędzania energii, przy rozwoju zabudowy mieszkaniowej i wzroście gęstości zaludnienia,
- degradacja wód powierzchniowych i gruntowych, na skutek niekontrolowanego odprowadzania ścieków z gospodarstw niepodłączonych do kanalizacji, niewyposażonych w przydomowe oczyszczalnie ścieków, bądź nie stosujących wywozu nieczystości ciekłych przez odpowiednie jednostki,
- degradacja obszarów o wysokiej bioróżnorodności w wyniku zaniechania lub niewłaściwej ochrony na etapie planowania przestrzennego i realizacji poszczególnych inwestycji,
- brak wzrostu poziomu świadomości ekologicznej mieszkańców i rozwój negatywnych wzorców konsumpcji i innych negatywnych zachowań,
- ograniczenie inicjatyw obywatelskich w zakresie ochrony środowiska oraz promocji rozwoju zrównoważonego, obniżenie poczucia odpowiedzialności za stan środowiska mieszkańców i wrażliwości na działania zagrażające jego jakości.

Zmiana stanu środowiska w przypadku braku realizacji Programu będzie wiązała się głównie z nieosiągnięciem pozytywnych efektów ekologicznych, pogorszeniem jego stanu poprzez niedotrzymywanie dopuszczalnych standardów, co w konsekwencji prowadzić będzie do pogorszenia się komfortu bytowania mieszkańców gminy, jak również do negatywnego wpływu na ich zdrowie a nawet życie.

4. PRZEWIDYWANE ODDZIAŁYWANIE NA ŚRODOWISKO W WYNIKU REALIZACJI ZAPISÓW PROGRAMU OCHRONY ŚRODOWISKA DLA GMINY GONIĄDZ NA LATA 2021 – 2025 Z PERSPEKTYWĄ DO 2027 R.

4.1. STAN ŚRODOWISKA NA OBSZARACH OBJĘTYCH PRZEWIDYWANYM ZNACZĄCYM ODDZIAŁYWANIEM

W ramach planowanych działań na terenie Gminy Goniądz stan środowiska przyrodniczego będzie ulegał stopniowej poprawie. Działania zmierzające w kierunku poprawy środowiska naturalnego będą prowadzone w poszczególnych obszarach wskazanych w Programie. Rzeczywiste oddziaływanie będzie znane po ustaleniu szczegółowej lokalizacji, jak również parametrów danego przedsięwzięcia.

Na obszarze realizacji Programu nie stwierdzono obszarów objętych przewidywanym znaczącym oddziaływaniem na środowisko.

4.2. ISTNIEJĄCE PROBLEMY OCHRONY ŚRODOWISKA ISTOTNE Z PUNKTU WIDZENIA REALIZACJI PROJEKTOWANEGO DOKUMENTU

Z punktu widzenia projektu POŚ dla Gminy Goniądz podstawowych zagrożeń dla gminy należy dopatrywać w:

- zagrożeniach naturalnych takich jak:
 - susze;
 - pożary;
 - erozja gleb;
 - lokalne podtopienia lub ewentualne powodzie;
 - możliwość wystąpienia osuwiska;
 - huragany, gradobicia, oblodzenia i inne nagłe zjawiska pogodowe;
- zagrożeniach pochodzenia antropogenicznego:
 - dużą ilością zanieczyszczeń pochodzących z emisji niskiej;
 - brak skanalizowania terenu gminy oraz wciąż niewielki odsetek nieruchomości wyposażonych w przydomowe oczyszczalnie ścieków.

Kluczowymi aspektami ochrony środowiska na terenie gminy są:

- ochrona środowiska przyrodniczego przed nadmierną presją antropogeniczną (zagrożenie zachowania odpowiednich struktur oraz powiązań ekologicznych, niewłaściwie prowadzone zabiegi fitosanitarne i pielęgnacyjne, gospodarka leśna),
- gospodarka wodno-ściekowa (jako źródło zagrożenia wód powierzchniowych i podziemnych).

4.3. CELE OCHRONY ŚRODOWISKA USTANOWIONE NA SZCZEBLU MIĘDZYNARODOWYM, WSPÓLNOTOWYM I KRAJOWYM, ISTOTNE Z PUNKTU WIDZENIA PROJEKTOWANEGO DOKUMENTU

Projekt Programu uwzględnia cele ochrony środowiska zawarte w wielu dokumentach strategicznych opracowanych zarówno na szczeblu krajowym oraz regionalnym, jak również zawarte w dyrektywach UE. Szczegółowe wskazanie dokumentów, istotnych z punktu widzenia przedmiotowego dokumentu, zawarto w rozdziale 2.3.

5. ANALIZA I OCENA WPŁYWU USTALEŃ PROJEKTU DOKUMENTU NA POSZCZEGÓLNE KOMPONENTY ŚRODOWISKA WRAZ Z PROGNOZĄ ZMIAN ŚRODOWISKA

Prognoza oddziaływania na środowisko opracowywana dla strategicznych dokumentów z założenia nie jest dokumentacją szczegółową, ponieważ jej głównym celem jest odniesienie zasadniczej treści dokumentu do polityki ekologicznej, jak również zasad zrównoważonego rozwoju, a także określenie trendu całościowej polityki ochrony środowiska z punktu widzenia potrzeby jej realizacji. Prognoza ta w ogólny sposób rozważa korzyści oraz zagrożenia wynikające z realizacji POŚ bądź odstąpienia od tejże realizacji.

Zidentyfikowane oddziaływania na środowisko poszczególnych celów oraz kierunków wynikających z Programu Ochrony Środowiska dla Gminy Goniądz na lata 2021-2025 z perspektywą do 2027 r. w odniesieniu do poszczególnych aspektów środowiskowych, znajdują się poniżej.

Zastosowano następujące oznaczenia w matrycy oddziaływań:

Rodzaje oddziaływań – definicje:

Bezpośrednie (B) - bez interwału czasowego, bez przekształcenia substancji, bez procesów pośrednich np. wycinka drzew – na krajobraz, budowa drogi – zniszczenie powierzchni gruntów

Pośrednie (P) - z interwałem czasowym, z przekształceniem substancji, z procesami pośrednimi np. wycinka drzew – na zwierzęta, budowa drogi – na wodę, rośliny

Charakter prawdopodobnych oddziaływań:

- Prawdopodobne umiarkowane negatywne oddziaływanie (kolor czerwony)
- Prawdopodobny brak oddziaływania (0)
- Prawdopodobne pozytywne oddziaływanie (kolor zielony)
- Prawdopodobne oddziaływanie o charakterze zarówno pozytywnym jak i negatywnym (kolor żółty)

Cele	Różnorodność biologiczna	Ludzie	Zwierzęta	Rośliny	Woda	Powietrze	Powierzchnia ziemi	Krajobraz	Zasoby naturalne	Zabytki i dobra naturalne	Natura 2000	Klimat
Ograniczenie zrzutu nieoczyszczonych ścieków komunalnych do gruntu, wód powierzchniowych i podziemnych	P	P	P	P	B	P	P	P	B	O	P	P
Zwiększenie zasięgu oraz modernizacja infrastruktury wodociągowej	P	P	P	P	B	P	P	P	B	O	P	P
Poprawa racjonalności gospodarki wodnej	P	P	P	P	P	P	P	P	P	P	P	P
Zmniejszenie skali niskiej emisji	P	P	P	P	P	B	P	P	P	P	P	B
Kształtowanie świadomości ekologicznej mieszkańców gminy	P	P	P	P	P	B	P	P	P	P	P	B
Zmniejszenie poziomu zanieczyszczeń powietrza poprzez nasadzenia lasów, ochronę torfowisk, promowanie hodowli zagrodowej	B	P	B	B	B	B	P	P	B	P	B	B
Wzrost wykorzystania odnawialnych źródeł energii	P	P	P	P	P	P	P	P	P	P	P	P
Poprawa jakości powietrza poprzez	P	P	P	P	P	B	P	P	P	P	P	B

Cele	Różnorodność biologiczna	Ludzie	Zwierzęta	Rośliny	Woda	Powietrze	Powierzchnia ziemi	Krajobraz	Zasoby naturalne	Zabytki i dobra naturalne	Natura 2000	Klimat
usprawnienie warunków ruchu drogowego na terenie gminy												
Poprawa jakości powietrza poprzez ograniczenie emisji zorganizowanej	P	P	P	P	P	P	P	P	P	P	P	P
Ograniczenie poziomu hałasu	P	P	P	P	P	P	P	P	P	P	P	P
Kształtowanie przestrzeni w otoczeniu źródeł hałasu – planowanie przestrzenne	P	P	P	P	P	P	P	P	P	P	P	P
Edukacja ekologiczna mieszkańców	P	P	P	P	P	P	P	P	P	O	P	P
Podniesienie komfortu życia mieszkańców gminy poprzez eliminację zagrożeń promieniowaniem elektromagnetycznym	P	P	P	P	P	P	P	P	P	P	P	P
Zapobieganie poważnym awariom	P	P	P	P	P	P	P	P	P	P	P	P
Zwiększenie potencjału wyspecjalizowanych jednostek w zakresie usuwania skutków zdarzeń nadzwyczajnych (m.in. osuwisk, podtopień)	P	P	P	P	P	P	P	P	P	P	P	P
Zmniejszanie oddziaływania susz na ekosystem	B	P	B	B	P	P	P	P	P	O	B	P
Zachowanie bioróżnorodności zwłaszcza na terenach chronionych	B	P	B	B	P	P	P	P	P	O	P	P
Poprawa stanu torfowisk i obszarów bagiennych	B	P	B	B	B	B	O	P	B	P	B	P
Zwiększanie świadomości ekologicznej w społeczeństwie	P	P	P	P	P	P	P	P	P	O	P	P

Cele	Różnorodność biologiczna	Ludzie	Zwierzęta	Rośliny	Woda	Powietrze	Powierzchnia ziemi	Krajobraz	Zasoby naturalne	Zabytki i dobra naturalne	Natura 2000	Klimat
Zwiększenie racjonalności zagospodarowania terenu	P	P	P	P	P	P	B	P	P	O	P	P
Przywrócenie wartości biologicznych gleb	P	P	P	P	P	P	B	P	B	P	P	P
Zapobieganie degradacji zasobów złóż naturalnych	P	P	P	P	P	P	B	P	B	P	P	P
Rekultywacja terenów wyeksploatowanych	P	P	P	P	P	P	B	P	B	P	P	P
Opracowanie i realizacja planów ochrony przeciwpowodziowej	P	P	P	P	P	P	P	P	P	P	P	P
Racjonalizacja gospodarki odpadami	P	P	P	P	P	P	P	P	P	P	P	P
Kontynuacja procesu usuwania azbestu	P	P	P	P	P	P	P	P	P	P	P	P

Źródło: Opracowanie własne

Wskazane cele i kierunki wynikające z POŚ dla Gminy Goniądz (w zależności od miejsca realizacji danych inwestycji) będą realizowane z zachowaniem zasad wynikających m.in. z dokumentów:

- Zarządzenie Nr 20 Ministra Środowiska z dnia 22 kwietnia 2013 r. w sprawie zadań ochronnych dla Biebrzańskiego Parku Narodowego (Dziennik Urzędowy Ministra Środowiska z 2013 r. poz. 30),
- Zarządzenie Ministra Środowiska z dnia 17 stycznia 2018 r. w sprawie zadań ochronnych dla Biebrzańskiego Parku Narodowego (Dziennik Urzędowy Ministerstwa Środowiska z dnia 18 stycznia, poz. 13),
- Zarządzenie Ministra Klimatu i Środowiska z dnia 14 stycznia 2021 r. w sprawie zadań ochronnych dla Biebrzańskiego Parku Narodowego na lata 2021–2023 (Dz. Urz. Ministerstwa Klimatu i Środowiska z 2021 poz. 4),
- Uchwała Nr XII/93/15 Sejmiku Województwa Podlaskiego z dnia 22.06.2015 r. w sprawie Obszaru Chronionego Krajobrazu „Dolina Biebrzy” (Dz. Urz. Woj. Podl. z 2015 r., poz. 2121). Zmienionej przez Uchwałę nr IV/24/18 Sejmiku Województwa Podlaskiego z dnia 20 grudnia 2018 r. zmieniająca uchwałę w sprawie Obszaru Chronionego Krajobrazu „Dolina Biebrzy” (Dz. Urz. Woj. Podl. z 2018 r., 5415).

- Rozporządzenie Ministra Środowiska z dnia 12 stycznia 2011 r. w sprawie obszarów specjalnej ochrony ptaków (Dz.U. 2011 nr 25 poz. 133 z późn. zm.).

Projekty realizowane w oparciu o zapisy Programu Ochrony Środowiska dla Gminy Goniądz nie będą oddziaływały na środowisko w sposób negatywny. Przede wszystkim brak jest oddziaływania negatywnego na obszary objęte ochroną prawną, w szczególności na cele, przedmiot ochrony oraz integralność i spójność obszarów Natura 2000.

Projekt Programu nie przewiduje realizacji działań mających na celu bezpośrednie zwiększenie różnorodności biologicznej, zawiera jednak cele i kierunki działań mające na celu zachowanie już istniejącej bioróżnorodności, w tym również na terenach chronionych siedlisk i gatunków objętych ochroną na mocy ustawy o ochronie przyrody z dnia 16.04.2004 r.

Oddziaływania pozytywne w przypadku realizacji przedmiotowego dokumentu mogą polegać na pośrednim pozytywnym wpływie na stan środowiska oraz walorów przyrodniczych i to nie tylko w skali lokalnej, ale również i regionalnej, m.in. poprzez redukcję emisji zanieczyszczeń do atmosfery. W efekcie takiej redukcji poziomu emisji zanieczyszczeń powinno nastąpić także zmniejszenie poziomu zanieczyszczeń w wodach oraz glebie, co wpłynie korzystnie chociażby na warunki bytowania zwierząt i roślin, ale również na życie mieszkających tu ludzi. Nie przewiduje się jednak znaczącego wpływu na jakość siedlisk roślinnych i zwierzęcych oraz bioróżnorodność. Planowane działania nie będą również wpływać na poprawę, funkcjonowanie czy integralność obszarów chronionych, w tym obszarów sieci Natura 2000 już ustanowionych lub projektowanych w najbliższej przyszłości.

Zaplanowane w Programie zamierzenia inwestycyjne, np. w zakresie przedsięwzięć drogowych, nie wpłyną negatywnie na obszary NATURA 2000 czy Biebrzański Park Narodowy. Nie spowoduje więc także żadnego podziału istniejących siedlisk przyrodniczych. Nie przewiduje się również znaczących negatywnych wpływów tych inwestycji także na inne ważne formy ochrony przyrody. Ewentualne oddziaływania negatywne będą miały jedynie charakter krótkoterminowy i w zasadzie chwilowy. Oddziaływania te będą polegały głównie na emisji hałasu i spalin w związku z realizacją prac budowlanych. Innymi z potencjalnych negatywnych, tymczasowych skutków są: zagrożenie zniszczenia siedlisk ptaków czy innych gatunków zwierząt mających swe siedliska w bezpośrednim sąsiedztwie człowieka czy usuwaniu drzew i krzewów podczas realizacji inwestycji bądź płoszeniu zwierząt w trakcie wykonywania prac. Do inwestycji, przy realizacji których te negatywne oddziaływania mogą wystąpić, można zaliczyć przede wszystkim przebudowę dróg czy infrastruktury wodno-kanalizacyjnej (w tym potencjalnie także budowę przydomowych oczyszczalni ścieków), ale także podczas usuwania azbestu i wyrobów zawierających azbest.

Działania określone w Programie wywierają niewielki i właściwie pośredni wpływ na obszary objęte ochroną prawną zgodnie z ustawą o ochronie przyrody z 16 kwietnia 2004 r. (głównie podejmowanie interwencji w miejscach już przekształconych przez człowieka).

5.1. WPŁYW POSZCZEGÓLNYCH PROJEKTÓW NA OBSZARY CHRONIONE ORAZ NA KLIMAT

Zaplanowano szereg zadań związanych z ochroną środowiska na terenie gminy. Zaprezentowano je w tabeli 12.

Tabela 12. Wykaz projektów planowanych do realizacji na terenie Gminy Goniądz

Lp.	Nazwa planowanego działania – zadanie	Termin realizacji	Planowany koszt
1	Modernizacja Stacji Uzdatniania Wody w Downarach, Osowcu, Białosukni, Wroceniu i połączenie istniejących sieci wodociągowych ze sobą, tj. Goniądz z Downarami i Osowcem, Wroceń z Białosuknią oraz Białosuknia z Goniądzem	do 2025 r.	10 000 000,00 PLN
2	Budowa przydomowych oczyszczalni ścieków	2023 - 2025	1 000 000,00 PLN
3	Modernizacja oczyszczalni ścieków w Goniądzu	do 2025 r.	4 000 000,00 PLN
4	Budowa instalacji PV na budynkach użyteczności publicznej w gminie Goniądz	2021 - 2022	1 100 000,00 PLN
5	Budowa instalacji PV na budynkach mieszkalnych	do 2025 r.	2 000 000,00 PLN
6	Przebudowa i rozwój systemu oświetlenia ulicznego - na terenie miasta Goniądz	2021	850 000,00 PLN
7	Budowa, modernizacja i przebudowa dróg gminnych: Rozbudowa ulic gminnych: Mostowa, Piotra z Goniądza, Witosza z mieście Goniądz	2021 - 2023	1 600 000,00 PLN
8	Budowa, modernizacja i przebudowa dróg gminnych: Rozbudowa ulic gminnych: Przebudowa drogi gminnej w miejscowości Szafranki	2022 - 2023	1 220 000,00 PLN
9	Budowa chodników na terenie gminy	2021 - 2025	120 000,00 PLN

Lp.	Nazwa planowanego działania – zadanie	Termin realizacji	Planowany koszt
10	Zagospodarowanie miejsca wypoczynku w Goniądzu w celu ochrony różnorodności biologicznej rzeki Biebrzy - Budowa bulwarów miejskich w Goniądzu	2021	650 000,00 PLN
11	Kontynuacja działań związanych z usuwaniem azbestu i wyrobów zawierających azbest	2021 - 2025	40 000,00 PLN
12	Kontynuacja działań związanych z likwidacją dzikich wysypisk	2021 - 2025	40 000,00 PLN

Źródło: Opracowanie własne

Rysunek 17. Obszary chronione na terenie Gminy Goniądz



Źródło: geoserwis.gdos.gov.pl

Realizacja przedsięwzięć takich jak:

- Modernizacja oczyszczalni ścieków w Goniądzu -> Miasto Goniądz położone jest na obszarze Biebrzańskiego Parku Narodowego - otulina.

Na terenie Biebrzańskiego Parku Narodowego zostały ustanowione zadania ochronne. W dniu 14 stycznia 2021 r. Minister Klimatu i Środowiska podpisał zadania ochronne dla Biebrzańskiego Parku Narodowego na lata 2021-2023 (Dz. Urz. Ministerstwa Klimatu i Środowiska z 2021 poz. 4).

- Przebudowa i rozwój systemu oświetlenia ulicznego - na terenie Miasta Goniądz -> Miasto Goniądz położone jest na obszarze Biebrzańskiego Parku Narodowego - otulina.

Konkretny wpływ na obszary chronione będzie można określić bo dokładnym wskazaniu miejsc realizacji inwestycji. Ze względu jednak, że Miasto znajduje się na terenie Biebrzańskiego Parku Narodowego – otulina można wnioskować, że przedmiotowa inwestycja również będzie realizowana w jego granicach.

Na terenie Biebrzańskiego Parku Narodowego zostały ustanowione zadania ochronne. W dniu 14 stycznia 2021 r. Minister Klimatu i Środowiska podpisał zadania ochronne dla Biebrzańskiego Parku Narodowego na lata 2021-2023 (Dz. Urz. Ministerstwa Klimatu i Środowiska z 2021 poz. 4).

- Budowa, modernizacja i przebudowa dróg gminnych: Rozbudowa ulic gminnych: Mostowa, Piotra z Goniądza, Witosa z Mieście Goniądz -> Miasto Goniądz położone jest na obszarze Biebrzańskiego Parku Narodowego - otulina.

Na terenie Biebrzańskiego Parku Narodowego zostały ustanowione zadania ochronne. W dniu 14 stycznia 2021 r. Minister Klimatu i Środowiska podpisał zadania ochronne dla Biebrzańskiego Parku Narodowego na lata 2021-2023 (Dz. Urz. Ministerstwa Klimatu i Środowiska z 2021 poz. 4).

- Budowa, modernizacja i przebudowa dróg gminnych: Rozbudowa ulic gminnych: Przebudowa drogi gminnej w miejscowości Szafranki -> miejscowość Szafranki położona jest na obszarze Biebrzański Park Narodowy – otulina, NATURA 2000 Ostoja Biebrzańska, NATURA 2000 Dolina Biebrzy.

Na terenie Biebrzańskiego Parku Narodowego zostały ustanowione zadania ochronne. W dniu 14 stycznia 2021 r. Minister Klimatu i Środowiska podpisał zadania ochronne dla Biebrzańskiego Parku Narodowego na lata 2021-2023 (Dz. Urz. Ministerstwa Klimatu i Środowiska z 2021 poz. 4).

Obszar NATURA 2000 Ostoja Biebrzańska - Rodzaj ochrony: Dyrektywa ptasia.

Obszar NATURA 2000 Dolina Biebrzy - Rodzaj ochrony: Dyrektywa siedliskowa.

Brak zadań ochronnych na tych dwóch obszarach.

- Zagospodarowanie miejsca wypoczynku w Goniądzu w celu ochrony różnorodności biologicznej rzeki Biebrzy - Budowa bulwarów miejskich w Goniądzu -> Miasto Goniądz położone jest na obszarze Biebrzańskiego Parku Narodowego - otulina.

Na terenie Biebrzańskiego Parku Narodowego zostały ustanowione zadania ochronne. W dniu 14 stycznia 2021 r. Minister Klimatu i Środowiska podpisał zadania ochronne dla Biebrzańskiego Parku Narodowego na lata 2021-2023 (Dz. Urz. Ministerstwa Klimatu i Środowiska z 2021 poz. 4).

Zaplanowane przedsięwzięcia będą wykonywane zgodnie z obowiązującymi przepisami na danych obszarach chronionych. Nie zakłada się ich negatywnego wpływu na środowisko w tym obszary chronione. Zakładane prace przyniosą za to na nie pozytywny wpływ.

W przypadku inwestycji typu:

- Modernizacja Stacji Uzdatniania Wody w Downarach, Osowcu, Białosukni, Wroceniu i połączenie istniejących sieci wodociągowych ze sobą, tj. Goniądz z Downarami i Osowcem, Wroceń z Białosuknią oraz Białosuknia z Goniądzem,
- Budowa przydomowych oczyszczalni ścieków,
- Budowa instalacji PV na budynkach użyteczności publicznej w gminie Goniądz,
- Budowa instalacji PV na budynkach mieszkalnych,
- Budowa chodników na terenie gminy,
- Kontynuacja działań związanych z usuwaniem azbestu i wyrobów zawierających azbest,
- Kontynuacja działań związanych z likwidacją dzikich wysypisk,

określenie czy i na jakie obszary chronione będą miały wpływ nastąpi po dokładnym określeniu ich lokalizacji.

Projekty określone w POŚ będą powodowały pozytywne oddziaływanie na klimat, np. poprzez zmniejszenie poziomu zagrożenia życia i zdrowia poprzez lepszą gospodarkę odpadami dzięki usunięciu wyrobów zawierających azbest czy poprawę stanu powietrza poprzez wzrost wykorzystania odnawialnych źródeł energii.

Pozytywny wpływ na klimat będą miały także projekty związane z poprawą jakości dróg, ponieważ dzięki ich wykonaniu ulegnie poprawie bezpieczeństwo i płynność ruchu drogowego. Ilość zużywanego paliwa zostanie zmniejszona, a więc redukcji ulegnie emisja spalin.

Zmniejszy się również hałas wynikający dotychczas z ruchu z bardzo małymi prędkościami przy dużych obrotach silników po trudno przejezdnej drodze, z licznymi uszkodzeniami.

Projekty będą realizowane w oparciu o zapisy Programu Ochrony Środowiska dla Gminy Goniądz.

6. ROZWIĄZANIA MAJĄCE NA CELU ZAPOBIEGANIE, OGRANICZANIE LUB KOMPENSACJĘ PRZYRODNICZĄ NEGATYWNYCH ODDZIAŁYWAŃ NA ŚRODOWISKO, MOGĄCYCH BYĆ REZULTATEM REALIZACJI PROJEKTOWANEGO DOKUMENTU

Kompensację przyrodniczą należy stosować wówczas, gdy w wyniku realizacji jakiejś inwestycji może nastąpić szkoda w środowisku. W sposób szczególny dotyczy to ewentualnych szkód wyrządzonych na obszarach chronionych typu Natura 2000. W przypadku działań zaproponowanych w projekcie Programu Ochrony Środowiska na lata 2021-2025 dla Gminy Goniądz z perspektywą do 2027 r., nie ma przesłanek do proponowania kompensacji przyrodniczych.

Programu Ochrony Środowiska na lata 2021-2025 dla Gminy Goniądz z perspektywą do 2027 r. spełnia standardy zrównoważonego rozwoju, zatem podstawowe środki łagodzące polegać powinny na przekonaniu społeczeństwa co do konieczności realizacji działań oraz pokazaniu korzyści, jakie dla społeczeństwa wynikną z realizacji Programu.

W sensie przedmiotowym szczególne znaczenie ma stałe analizowanie możliwości pojawienia się nieplanowanych zagrożeń, zarówno dla grup społecznych, lokalnych, jak i przyrody czy krajobrazu w wyniku uszczegóławiania określonych zadań. Jednak działania, które będą realizowane w znacznie zmienionym antropogenicznie obszarze nie mają prawa spowodować szkód w środowisku, dany teren już został zmieniony, przekształcony przez człowieka w dość znacznym stopniu.

Rezultatem realizacji działań zaproponowanych w Programie mogą być ograniczone czasowo a także przestrzennie uciążliwości związane z przeprowadzanymi pracami związanymi z modernizacją dróg, remontami i termomodernizacją budynków, budową przydomowych oczyszczalni ścieków. W takim wypadku działania mające na celu zapobieganie lub ograniczanie oddziaływań na warunki życia i zdrowie ludzi oraz środowisko będą polegać na:

- wcześniejszym informowaniu ludności o zamierzonych pracach (ich dacie wykonywania i godzinach prac oraz ich zakresie),

- zakładaniu siatek ochronnych na elewacje remontowanych budynków, przeciwdziałających pyleniu i śmieceniu,
- wykonywaniu prac uciążliwych ze względu na hałas tylko w godzinach dziennych (po poinformowaniu mieszkańców o takich pracach),
- wycince drzew w okresie zimowym, nie kolidującym z okresem lęgowym ptaków (po zbadaniu czy nie żyją w pobliżu chronione – zagrożone gatunki i odpowiednim ich zabezpieczeniu),
- kompensacyjnych nasadzeniach zieleni,
- inwentaryzacji budynków, które będą poddane remontom, pod względem gniazdowania ptaków chronionych i takim rozkładzie prac, aby nie przerywać gniazdowania,
- odpowiednim oznaczaniu reorganizacji ruchu,
- prawidłowej, zgodnie z ustawą o odpadach gospodarce odpadami, polityce zagospodarowania odpadów,
- monitorowaniu postępów wdrażania Programu.

Mitygacje (działania zmierzające do zahamowania zmian klimatu) dotyczą również środków łagodzących o charakterze edukacyjnym i wychowawczym. Tu zakres możliwości jest bardzo duży. Fundamentalne znaczenie ma edukacja dotycząca uzgodnień lokalizacyjnych z poszanowaniem wszystkich stron, a przede wszystkim głównych celów społecznych i ekologicznych. Równie ważna jest nieustająca kampania informacyjna promująca oszczędne i racjonalne korzystanie z zasobów środowiska, ze szczególnym naciskiem położonym na korzyści dla zdrowia i życia ludności.

7. ROZWIĄZANIA ALTERNATYWNE DO ROZWIĄZAŃ ZAWARTYCH W PROJEKTOWANYM DOKUMENCIE

Ustawa nakłada obowiązek przedstawienia w prognozie oddziaływania na środowisko, rozwiązań alternatywnych do rozwiązań zawartych w projekcie dokumentu. Do zaproponowanych rozwiązań należy podać uzasadnienie ich wyboru oraz opis metod dokonania oceny prowadzącej do tego wyboru.

W związku z ogólnym charakterem Programu prognoza może zaproponować rozwiązania alternatywne również na poziomie ogólnym.

Prognoza nie wykazała znaczącego negatywnego oddziaływania jakiegokolwiek z zadań określonych w Programie.

Możliwe negatywne oddziaływania na środowisko zaproponowanych w Programie inwestycji takich jak termomodernizacja budynków, przebudowa (modernizacja) dróg związane są głównie z etapem prowadzenia prac. W końcowym efekcie ich realizacja ma pozytywnie wpłynąć przede wszystkim na poprawę jakości całego środowiska na terenie Gminy Goniądz oraz w regionie. Długoterminowe efekty mają być jedynie pozytywne, trudności jedynie krótkotrwałe.

Zawarte w Programie ustalenia zawierają wiele rozwiązań pozytywnie wpływających na środowisko i sprzyjających zrównoważonemu rozwojowi. W związku z powyższym stwierdza się, że rozwiązania alternatywne dla przedsięwzięć poprawiających walory środowiskowe nie mają uzasadnienia i to zarówno z formalnego, jak i ekologicznego punktu widzenia. Uznano, że zaproponowane ustalenia są najkorzystniejsze dla środowiska w kontekście istniejących uwarunkowań jakości środowiska na terenie Gminy Goniądz.

Ustalenia analizowanego Programu są wynikiem kompromisu pomiędzy wymogami ochrony środowiska oraz życia człowieka, a koniecznością rozwoju urbanistycznego, gospodarczego i społecznego gminy. Zaprezentowane rozwiązania są zgodne zarówno z krajowym ustawodawstwem, jak i dokumentami obowiązującymi na terenie gminy, powiatu czy województwa. Wykorzystują instrumenty służące do zrównoważonego rozwoju terenu. Ustalenia Programu bezpośrednio nie ingerują w tereny o wysokich walorach przyrodniczych i krajobrazowych oraz zawierają wiele rozwiązań korzystnych dla środowiska na obszarach przekształconych przez człowieka. Dlatego też Prognoza ta nie prezentuje rozwiązań alternatywnych do proponowanych w ustaleniach Programu uznając, że zaproponowane ustalenia są najkorzystniejsze dla środowiska w kontekście istniejących uwarunkowań w Gminie Goniądz.

Rozwiązania alternatywne mogą dotyczyć:

- innej lokalizacji (warianty lokalizacji),
- innego sposobu prowadzenia inwestycji (warianty konstrukcyjne i technologiczne),
- innego sposobu zarządzania (warianty organizacyjne),
- wariantu niezrealizowania inwestycji, tzw. „opcja zerowa”.

8. PRZEWIDYWANE METODY ANALIZY SKUTKÓW REALIZACJI POSTANOWIEŃ PROJEKTOWANEGO DOKUMENTU

Zaproponowane w Programie cele i działania nie będą powodować znaczącego negatywnego oddziaływania na środowisko. Jednak aby móc ocenić wpływ inwestycji, jak również postęp w realizacji założeń określonych w dokumencie oraz w razie konieczności podejmować na bieżąco działania korygujące, jeśli będą wymagane, należy wdrożyć także system monitoringu.

Wdrażanie rozwiązań przewidzianych w omawianym Programie wymaga stałego monitorowania oraz szybkiej reakcji w przypadku pojawiania się rozbieżności pomiędzy projektowanymi rezultatami a stanem rzeczywistym. Podstawą właściwej oceny wdrażania założeń Programu, a także określenia problemów w osiągnięciu założonych celów jest na przykład prawidłowy system sprawozdawczości, który oparty jest na zestawie określonych wskaźników. Powinien on zapewnić stałą kontrolę jakości zarządzania środowiskiem planowanych przedsięwzięć inwestycyjnych oraz pozwolić regulować działalność podmiotów, a jednocześnie ułatwiać funkcjonowanie systemu wydawania decyzji, udzielania zezwoleń i egzekucji.

Program określa konstrukcję systemu monitorowania umożliwiającego pomiar oraz kontrolę, a także interpretację efektów realizowanych działań, jak również uaktualnienia dokumentu. W dokumencie tym zaproponowano wskaźniki, które powinny pozwolić określić stopień realizacji poszczególnych działań. Wskaźniki dotyczyć będą rezultatów oraz produktów Programu. Projekt dokumentu zawiera zestaw wskaźników do monitorowania projektu – część z nich bezpośrednio wskazuje na efekty dotyczące jakości środowiska.

Zamieszczone w dokumencie propozycje wskaźników monitorowania jego realizacji są właściwe i pozwalają wraz z wynikami monitoringów prowadzonych przez inne powołane do tego służby (WIOŚ, RDOŚ) ocenić zmiany, jakie nastąpią w środowisku w wyniku ich realizacji.

9. INFORMACJE O TRANSGRANICZNYM ODDZIAŁYWANIU NA ŚRODOWISKO

Zgodnie z przepisami zawartymi w ustawie z dnia 3 października 2008 r. o udostępnianiu informacji o środowisku i jego ochronie, udziale społeczeństwa w ochronie środowiska oraz o ocenach oddziaływania na środowisko opracowywany projekt Programu **nie będzie** powodował transgranicznego oddziaływania na środowisko. Ustalenia Programu obejmują zadania, które realizowane będą na obszarze Gminy Goniądz, a zasięg ich oddziaływania na

środowisko będzie miał głównie charakter lokalny, ograniczał w gruncie rzeczy do jej terenów. Wobec tego dokument ten nie musi podlegać procedurze transgranicznej oceny oddziaływania na środowisko.

10. STRESZCZENIE W JĘZYKU NIESPECJALISTYCZNYM

Wprowadzenie

Celem Prognozy jest wskazanie możliwych negatywnych skutków realizacji Programu Ochrony Środowiska dla Gminy Goniądz na lata 2021-2025 z perspektywą do roku 2027, a także przedstawienie zaleceń dotyczących przeciwdziałania ewentualnym negatywnym skutkom.

Podstawy prawne i zakres

Podstawą prawną opracowania prognozy oddziaływania na środowisko ustaleń projektu Programu Ochrony Środowiska dla Gminy Goniądz na lata 2021-2025 z perspektywą do 2027 r. jest ustawa z dnia 3 października 2008 r. o udostępnianiu informacji o środowisku i jego ochronie, udziale społeczeństwa w ochronie środowiska oraz o ocenach oddziaływania na środowisko (t.j. Dz.U. 2021 poz. 247).

Przy opracowywaniu Prognozy przeanalizowano, zgodnie z przepisami i uzgodnieniami, oddziaływania na wszystkie elementy środowiska, w tym m. in. na: różnorodność biologiczną, zwierzęta, rośliny, integralność obszarów chronionych, wodę, powietrze, klimat akustyczny, ludzi, powierzchnię ziemi, krajobraz, klimat, zasoby naturalne, zabytki, dobra materialne, z uwzględnieniem zależności między tymi elementami środowiska i między oddziaływaniami na te elementy identyfikując stopień i rodzaj oddziaływań. W szczególności przeanalizowany został wpływ Programu na obszary chronione, w tym również objęte siecią typu Natura 2000 i ich integralność.

W oparciu o dostępne materiały zidentyfikowano główne problemy i zagrożenia środowiska w obszarze objętym Programem, jak również określono jego aktualny stan. Z jednej strony służyć to powinno takiemu kształtowaniu Programu, aby maksymalnie został wykorzystany do poprawy stanu środowiska, a z drugiej do umożliwienia oceny wpływu na środowisko i identyfikacji ewentualnych znaczących oddziaływań negatywnych oraz zaproponowania działań minimalizujących ten wpływ, wskazania działań alternatywnych i ewentualnie kompensujących.

Wpływ na poszczególne komponenty środowiska

W wyniku analiz stwierdzono, że negatywne oddziaływania na środowisko mogą nastąpić w zakresie realizacji m.in. przebudowy dróg. Oddziaływania negatywne w większości będą miały charakter krótkotrwały i miejscowy bądź lokalny. Należy zaznaczyć, że wymienione w dokumencie inwestycje w długiej perspektywie przyniosą korzyści dla ochrony stanu jakości środowiska na terenie Gminy Goniądz.

Pozytywne oddziaływania (w szczególności na powietrze atmosferyczne) będą miały projekty z zakresu ograniczenia emisji zanieczyszczeń do powietrza, co służyć będzie przede wszystkim ludziom, ale też mogą wpłynąć na zużycie paliw i tym samym ograniczenie niekorzystnej emisji gazów cieplarnianych, pyłów i innych szkodliwych substancji do powietrza.

Analiza możliwości oddziaływania transgranicznego

Zawarte w Programie zadania będą realizowane na obszarze Gminy Goniądz, a zasięg ich oddziaływania na środowisko będzie miał przede wszystkim charakter lokalny. Wobec tego dokument ten nie podlega procedurze transgranicznej oceny oddziaływania na środowisko.

Ocena skutków w przypadku braku realizacji Programu oraz korzyści z jego realizacji

Brak finansowania poszczególnych działań zaplanowanych w Programie przełoży się na nieosiągnięcie efektów ekologicznych na obszarze Gminy Goniądz, jak również brak poprawy jakości poszczególnych komponentów środowiska.

Wnioski

Na podstawie przeprowadzonych analiz w trakcie prac nad Prognozą oddziaływania na środowisko można wyciągnąć następujące wnioski ogólne:

- Ocenia się, że Program jako całość będzie pozytywnie oddziaływać na środowisko. Dodatkowo będzie sprzyjać rozwiązaniu niektórych problemów dotyczących poprawy stanu środowiska. Niemniej jednak niektóre obszary wsparcia mogą wpływać również negatywnie na poszczególne elementy środowiska. Szczegółowe wnioski w tym zakresie przedstawione są w odpowiednich rozdziałach Prognozy. Największy pozytywny wpływ oddziaływania Programu będzie dotyczył jakości powietrza atmosferycznego, wód, klimatu oraz zdrowia i jakości życia mieszkańców. Negatywne skutki zaś mogą być właściwie tylko tymczasowym efektem.
- Oddziaływania negatywne określone w Prognozie mogą wystąpić, jednak w dużym stopniu zależą to będzie od lokalizacji danych projektów, jak również od zastosowanej technologii, czasookresu prac czy dokładnego zakresu inwestycji. Ograniczenie negatywnego wpływu

będzie możliwe także poprzez zastosowanie odpowiednich działań minimalizujących i kompensujących (opisane w treści Prognozy).

- Odstąpienie od zamiaru realizacji zadań określonych w Programie przełoży się na spowolnienie procesów zmierzających do poprawy jakości środowiska w tej części województwa podlaskiego. Może również spowodować jego pogorszenie oraz wywołać skutki trudne do odwrócenia.
- Na podstawie analizy celów dokumentów strategicznych UE stwierdza się, że Program realizuje cele tych dokumentów.
- W celu ograniczenia negatywnych oddziaływań Programu na środowisko zaproponowano: zasady monitorowania skutków realizacji Programu.

11. SPIS TABEL, WYKRESÓW I RYSUNKÓW

TABELA 1. TEMPERATURY POWIETRZA W STACJI METEOROLOGICZNEJ W BIAŁYMSTOKU.....	44
TABELA 2. OPADY ATMOSFERYCZNE, PRĘDKOŚĆ WIATRU, USŁONECZNIENIE I ZACHMURZENIE W STACJI METEOROLOGICZNEJ W BIAŁYMSTOKU	45
TABELA 3. ZESTAWIENIE ZASOBNOŚCI GLEB NA TERENIE POWIATU MONIECKIEGO W LATACH 2011- 2014	49
TABELA 4. ZŁOŻA ZASOBÓW GEOLOGICZNYCH NA TERENIE GMINY GONIĄDZ	53
TABELA 5. JCWP NA TERENIE GMINY GONIĄDZ	53
TABELA 6. JAKOŚĆ WÓD POWIERZCHNIOWYCH PRZEŁYWAJĄCYCH PRZEZ GMINĘ GONIĄDZ – KLASA ELEMENTÓW	56
TABELA 7. JAKOŚĆ WÓD POWIERZCHNIOWYCH PRZEŁYWAJĄCYCH PRZEZ GMINĘ GONIĄDZ – STAN EKOLOGICZNY I CHEMICZNY	58
TABELA 8. PODSUMOWANIE WYNIKÓW OCENY ZE WZGLĘDU NA OCHRONĘ ZDROWIA, STREFA PODLASKA	74
TABELA 9. OCENA ZE WZGLĘDU NA OCHRONĘ ROŚLIN, STREFA PODLASKA	75
TABELA 10. WYKAZ OBIEKTÓW ZABYTKOWYCH, STAN NA 30 CZERWIEC 2021 ROKU.....	80
TABELA 11. ZADANIA OCHRONNE USTANOWIONE DLA BIEBRZAŃSKIEGO PARKU NARODOWEGO ..	91
TABELA 12. WYKAZ PROJEKTÓW PLANOWANYCH DO REALIZACJI NA TERENIE GMINY GONIĄDZ ..	109
RYSUNEK 1. POŁOŻENIE GMINY GONIĄDZ NA TLE POWIATU MONIECKIEGO	42
RYSUNEK 2. ŚREDNIA TEMPERATURA ROCZNA NA TERENIE POLSKI	44
RYSUNEK 3. SUMA OPADÓW	45
RYSUNEK 4. USŁONECZNIENIE	46
RYSUNEK 5. POŁOŻENIE GMINY GONIĄDZ NA TLE REGIONÓW FIZYCZNOGEOGRAFICZNYCH	47

RYSUNEK 6. GLEBY W POLSCE	48
RYSUNEK 7. MAPA MODUŁU PRZEPŁYWU NIENARUSZALNEGO (1987 – 2017)	62
RYSUNEK 8. LOKALIZACJA JCWPD NR 32.....	63
RYSUNEK 9. LOKALIZACJA JCWPD NR 52.....	65
RYSUNEK 10. STAN WÓD PODZIEMNYCH, POWIAT MONIECKI.....	68
RYSUNEK 11. KLASY JAKOŚCI WÓD PODZIEMNYCH W PUNKTACH MONITORINGU DIAGNOSTYCZNEGO WG DANYCH Z 2020 ROKU	69
RYSUNEK 12. MAPA ZASOBÓW DYSPOZYCYJNYCH WÓD PODZIEMNYCH W OBSZARACH BILANSOWYCH STAN NA 31.12.2020 R.....	70
RYSUNEK 13. POŁOŻENIE BIEBRZAŃSKIEGO PARKU NARODOWEGO NA TERENIE GMINY.....	96
RYSUNEK 14. OBSZAR CHRONIONEGO KRAJOBRAZU DOLINA BIEBRZY	99
RYSUNEK 15. OBSZAR NATURA 2000 OSTOJA BIEBRZY A TEREN GMINY.....	100
RYSUNEK 16. OBSZAR NATURA 2000 DOLINA BIEBRZY A OBSZAR GMINY GONIĄDZ	101
RYSUNEK 17. OBSZARY CHRONIONE NA TERENIE GMINY GONIĄDZ.....	110